

Wing

ウイング



2022 No.316

あなたとJAを結ぶ広報誌

特集
第26回通常総代会を開催
～地域とともにあゆむJA～



JAふくおか八女

<https://www.jafyame.or.jp/>



福岡県産ミカンの生産を牽引する産地に

J Aかんきつ部会令和3年産の販売高が21億円達成!

J Aかんきつ部会は、令和3年産の販売高21億円を達成しました。また、部会が品種更新により栽培を進めている、福岡県育成品種「早味かん」の集荷量も過去最高の1149t(前年比146%)を達成しました。



優良系統への品種更新が進む立花町のミカン園地↑
ミカンを収穫する松崎部会長→

すべての作型で豊作

極早生から貯蔵ミカンまですべての作型で青果率が向上し、食味が良く中玉傾向だったことや、昨年9月〜翌年1月のブランドミカンの販売確立などによりシーズンを通して有利販売ができたことが主な要因となりました。計画的出荷によって販売先の要望に応える商品づくりができたことで、極早生品種の需要期である9〜10月にはkg単価が400円を超えるなど、取引先から高い評価を得ることができました。また、年明けまでのリレー出荷が好調で、ミカン滞貨させることなく販売ができたことが、販売高向上につながりました。

生産から販売まで団結

「早味かん」は、9月に出荷する極早生ミカンとしては糖度が高く、食味の良さが特徴。同部会が平成23年より現地試験を行い、国の支援事業を活用しながら、福岡県内でもいち早く導入を進めてきました。令和3年産では集荷量1000t以上を目標に、荒摘果・仕上げ摘果の徹底や樹勢維持対策としての施肥管理を部会全体

呼びかけ集荷量を増やしました。

かんきつ部会の松崎智明部会長は「生産から販売まで、部会やJ Aが一体となった取り組みが実を結んだ。今後も優良品種への転換を進めながら、産地の発展や部会員の所得向上に努めていきたい」と話していました。



選果される「早味かん」



かんきつ部会のみなさんが出演する八女産ミカンのPR動画がご覧いただけますよ!



CONTENTS Wing8月号

2	J Aかんきつ部会令和3年産販売高が21億円達成!	12~13	J A F Y T O W N 笑顔みいつけた!
3	今月のアグリスタ~表紙の人~ 角兼輔さん(32)	14~15	読者のページ、クロスワードパズル
4~5	特集 第26回通常総代会を開催	16~17	青年部・女性部
6~8	J Aトピックス	18~19	J Aふくおか八女 インフォメーション
9	ジャフィーくんのおすすめレシピ	20	よらん野& Aコープ情報・出荷者さんこんにちは
10	あなたもチャレンジ!家庭菜園		
11	日本農業新聞電子版のご案内・J R九州からのお願い		



~自然に魅せられ、いざ農業の道へ~

けんすけ 角 兼輔さん(32) ・ かほ 香穂ちゃん(0) ・ あかね 茜さん(31) 梨生産者(筑后市前津)

自然と触れ合える仕事

現在就農4年目、祖父母と3人で農業を営む角兼輔さん。94aの土地で主に「幸水」「豊水」を育てています。以前は会社員などをしており、農家になるとは思っていませんでしたが、25歳の時に登山に夢中になり、自然の持つ美しさに感化され農業の道へ。園地の木々が見せる季節ごとの変化を見るのが楽しいそうです。奥さんの茜さんも自然が好きで、忙しい時には剪定後の枝に葉を塗ったり、春に交配作業を手伝ったりしています。「大変なこと多いが、想像していたより農業はずっと楽しい」と夫婦で笑います。

剪定で見える自分の力量

就農してまだ日が浅い兼輔さんは勉強の日々を送っています。部会の先輩たちの園地にも積極的に赴き、枝管理や葉の密度について学んでいます。現在は祖父の教えと部会の教えをもとに自分なりの育て方を模索中です。一番好きな作業は「剪定」で、初めはわからないことばかりでしたが、年々剪定後の完成図がはつきり浮かぶようになってきたそうです。「どの枝をどう仕立てていくかによって品質が左右される。剪定がうまくいった時が自身の成長を一番感じられる」と話します。

根気勝負の梨作り

農業の魅力について時間の融通が利きやすいことだと話す兼輔さん。以前の仕事と比べて急なイベントにも対応がしやすく、農閑期になれば旅行にも行きやすくなりました。今後の目標として園地拡大を考えている兼輔さん。いずれは150aを目標とし、茜さんと一緒により精力的に農業に励んでいきたい考えです。

「梨は地味な作業が多いが、収穫までにはたくさんの手間がかかる」と語る兼輔さん。品質の良い梨を作るため、枝と実が触れ合う部分には一個一個クッション材を挟むなど、根気のいる作業が絶えません。「農作物は手をかけた分、必ず応えてくれる。部会のみんなが丹精込めて育てた梨をぜひ味わってもらいたい」とPRします。



梨の出来を確認する兼輔さん





第26回通常総代会を開催

地域とともにあゆむJA

JAは6月28日、サザンクス筑後で第26回通常総代会を開催しました。総代本人229人（他に委任状4人、書面議決319人）が出席し、令和3年度事業報告や令和4年度事業計画など、全5議案が承認されました。3年ぶりに同会場での開催となった総代会では、総代は席の間隔を空けて着席。他にも、アクリル板やアルコール消毒液、検温器の設置など、新型コロナウイルス感染症対策を徹底し開催しました。



議長に選出された八女地区の牛島孝之さん(写真◎)と黒木地区の宇佐原修さん

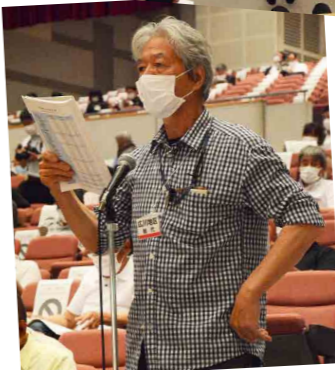

令和3年度善行表彰(大日本農会 緑白綾有功章受章)を受けた中国英治さん

提出議案

※詳細は総代会資料をご確認ください。

- 第1号議案**
令和3年度事業報告および剰余金処分案について
- 第2号議案**
令和4年度事業計画および関連事項について
- 第3号議案**
令和4年度理事報酬について
- 第4号議案**
令和4年度監事報酬について
- 第5号議案**
定款および定款附属書総代選挙規程の一部変更について

令和3年度事業報告(一部抜粋)

- 【営農販売部門】
 - ①販売品販売高が243億9800万円となりました。
 - ②直近4か年の経営収支実績に基づき、販売手数料の引き上げ率を販売手数料検討協議会および生産組織代表者会において協議を進め、理事会にて決定しました。
 - ③広域集出荷施設・総合パッケージセンター建設に向けた関係品目組織との協議を進めましたが、建設決定の有無には至らず、今後も協議を継続します。
- 【経済部門】
 - ①農業生産資材事業の強化により農業所得向上(生産資材の価格抑制)に取り組みました。
 - ②営農指導員・I・A・C・経済渉外の業務内容を検証し、新たな経済渉外体制の整備を行いました。
 - ③事業所・アグリセンター運営の効率化へ向けモデル地区に購買POSシステムを導入しました。
 - ④Aコープ八女店建設委員会を設置し、令和4年11月の新店舗オープンに向け協議を開始しました。
- 【管理部門】
 - ①ICT(情報通信技術)およびAI(人工知能)の活用により業務の効率化に継続的に取り組みました。
 - ②削減可能な経費の洗い出しを行い、経費削減に取り組みました。
- 【金融共済部門】
 - ①集金業務の削減、インターネットバンキングの普及、支店渉外トレーナー制度の定着に取り組みました。
 - ②ファイナンシャルプランナーや銀行業務検定試験など各種業務資格の取得に努めました。
 - ③長期共済年間推進目標を1000万ポイントとから900万ポイントへ見直しました。



令和4年度事業計画(一部抜粋)

- 【営農販売部門】
 - ①販売品販売高250億円を目指します。
 - ②集出荷施設建設の有無を決定します。建設する場合、生産部会との再編計画の協議を進めます。
- 【経済部門】
 - ①農業生産資材事業の強化により農業所得向上に取り組みます。
 - ②新たな経済渉外体制による運用を開始します。
 - ③アグリセンターでの受発注・在庫管理に伴う、購買POSシステム構築に取り組みます。
 - ④Aコープ八女新店舗オープンを目指します。
- 【管理部門】
 - ①ICT(情報通信技術)およびAI(人工知能)の活用で業務プロセスの改革に取り組みます。
 - ②経費支出基準の見直し等による経費削減に取り組みます。
- 【金融共済部門】
 - ①支店の現場機能強化に向け本支店体制の再構築に取り組みます。
 - ②事業の専門性や高度化の対応に取り組みます。
 - ③事業環境の変化に合った共済推進体制の構築に取り組みます。



令和4年度は、第8次中期3か年経営計画の最終年度であり、本計画の総仕上げと次期中期3か年経営計画の策定を行う重要な1年となります。役職員一人ひとりが責任と自覚を持ち「食」と「農」を基軸とした地域に根差したJAを目指して、さらなる自己改革にまい進して参りますので、皆さまのご理解とご支援を賜りますようお願い申し上げます。



**直売所 朝採れ新鮮！
ブドウ直売所オープン**

ブドウの出荷シーズンを迎え、稲富・黒木集荷場の2箇所でオープンしたブドウの直売所が盛況です。朝収穫された新鮮なブドウだけが並び、ギフト用としても人気です。販売時間は午前11時から午後3時まで。地方発送の注文も可能となっています。



直売所に並ぶ新鮮なブドウ

お問い合わせは
【稲富集荷場】
0943 (23) 5161
【黒木集荷場】
0943 (42) 2111 まで

**麦検査 高品質な麦出荷に向けて
麦類検査始まる**



大麦「はるか二条」を検査する農産物検査員ら

JAは、6月21日から令和4年産麦類の検査を開始し、JAの計3施設で7月下旬まで行われます。検査では、農産物専任検査員やJA職員が、ピンセットを使い1粒ずつ形質を確認。粒のふくらみや丸みを規格に沿って厳密に検査しました。

麦は検査後、JA全農ふくれんを通して出荷・取引されます。

日本酒 地元産酒米を使用した酒「繁樹」がプラチナ賞を受賞

JA管内の酒米を使用した酒「繁樹」が、令和4年5月にフランスで開催された日本酒コンクール「Kura Master 2022」の「純米酒部門」で、プラチナ賞を受賞しました。受賞した銘柄は、「繁樹吟のさと純米吟醸」と「繁樹クラシック特別純米酒」。「吟のさと純米吟醸」は、地元である八女市で栽培された酒造好適米「吟のさと」が100%使用されています。製造・販売は八女市の酒造会社「榎高橋商店」が手掛けました。

「吟のさと」などの酒造好適米は、JA管内では平成18年より試験栽培を開始し、JA生産組織「吟のさと研究会」が発足。順調に面積を拡大し、現在では八女市を中心に約30haを作付けしています。受賞した「繁樹吟のさと純米吟醸」は、米のうま味とふくらみを感じさせる味わいが魅力で、「繁樹クラシック特別純米酒」はすっきりした味わいでさわやかな喉越しが楽しめます。地元の酒販店や、JA農産物直売所「よらん野」などでも購入が可能です。

フランスで開催されたコンクールでプラチナ賞を受賞した酒「繁樹」2商品



**グリーンレイシ 夏野菜グリーンレイシ
研究会 出荷順調**



サンプルを手に出荷規格を説明するJA職員

令和4年産グリーンレイシの出荷が本格化していることを受けて、6月22日、JAグリーンレイシ研究会は出荷目合わせ会を開きました。同研究会は、今年産を49人が640aに作付け。栽培する品種は「えらぶ」で、緑色が濃く他の品種と比べ苦みが少ないのが特徴です。9月末まで続き、ハウス・露地栽培あわせて出荷量170tを見込みます。

**梨部会 みずみずしく高糖度ハウス梨
「幸水」 出荷始まる**

福岡県産梨販売の約5割のシェアを占める、JAなし部会で、6月24日から令和4年産梨「幸水」の出荷が始まりました。同品種は、食感の良さと、みずみずしく爽やかな味が魅力。今年産



出荷が始まった梨「幸水」

は、生育期の好天に恵まれたことや生産者の管理もあり糖度が12以上と高く果実肥大も良好で、近年ではトップクラスの出来栄となっています。

**ぶどう部会 シャインマスカット初出荷
にあわせ目合わせ会開く**



サンプルによって出荷規格を確認する参加者

JAぶどう部会は、人気品種「シャインマスカット」の出荷が6月下旬から始まったことを受けて、7月1日に出荷目合わせ会を開きました。

今年産は生育期に降水が少なく、昼夜の気温差が大きいなど、天候に恵まれたことから味の凝縮した高品質な仕上がりとされています。

**茶業部会 令和4年度県茶共進会受賞者
が県知事を表敬訪問**



服部県知事へ受賞茶を贈呈した関係者ら

福岡県茶生産組合連合会とJA茶業部会は6月21日、福岡県庁の服部誠太郎県知事を表敬訪問し、令和4年5月に開催された「令和4年度福岡県茶共進会」において最高位の農林水産大臣賞を受賞した茶を贈呈しました。

今年は、「煎茶の部」では樋口龍也・恵子さん夫妻、「玉露の部」では田島隆光・百合子さん夫妻がそれぞれ、農林水産大臣賞を受賞しました。

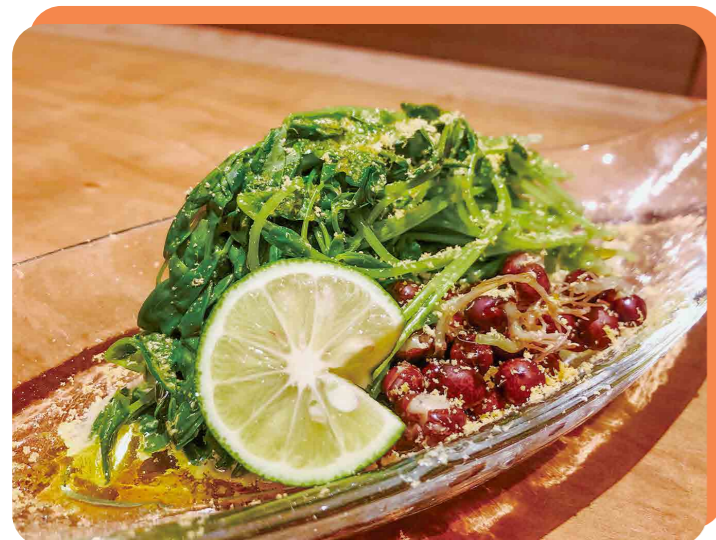

材料(4人分)

- 豆苗・・・ 2パック(500g)
- だし昆布・・・ 1枚
- ミモレット・・・ 30g
- オリーブ油・・・ 大さじ2 (エクストラバージン)
- スタチ・・・ 1個
- 塩・・・ 適宜

作り方

- (1) 豆苗は根元から切り落とし、種を取り除いておく。葉(苗)の部分はだし昆布を入れた保存容器に並べておく。
- (2) 種を鍋に入れ水から15分ほどゆで、(1)の葉(苗)が浸るほどの湯量を保って(1)の保存容器にゆで汁ごと注ぎ、塩を一つまみ入れ、落としぶたをしてそのまま冷やす。
- (3) 冷やした(2)の豆苗の漬け汁をサッと切り、種と一緒に器に盛り付け、スタチ、オリーブ油、すりおろしたミモレットを上から回しかけ出来上がり。



材料(4人分)

- ナス・・・ 8本
- ゴーヤー・・・ 1/2本
- ミニトマト・・・ 8個
- おろしショウガ・・・ 大さじ1
- 三杯酢・・・ 適宜
- だし汁・・・ 適宜
- 菜種油・・・ 適宜
- 塩・・・ 適宜

作り方

- (1) ゴーヤーは薄切りにし、塩で軽くもみサツと湯がいておく。ミニトマトは湯むきしておく
- (2) ナスは上下を切り落とし縦に包丁で5、6本切込みを入れ、180度に熱した菜種油でクルクル回しながら揚げ、冷水に落とし手早く皮をむく(翡翠くひすい)なすにする。
- (3) (2)のナスを、だし汁に浸し一晩置く。三杯酢は鍋で一煮立ちさせて冷ましておく。
- (4) (3)のナスを器に盛り付け、ゴーヤー、ミニトマト、おろしショウガをあしらい三杯酢をかけて出来上がり。

ジャファイくんのおすすめレシピ



花き部会 クジャクソウ部 栽培管理を徹底



高品質出荷に向けて生育状況を確認する部員ら

JA花き部会クジャクソウ部は、6月23日、クジャクソウの栽培講習会を開きました。9月から始まる収穫に向けて、現在の生育状況を確認し、出荷する品質の高位平準化を図ることが目的。部員4人やJA職員、八女普及指導センター職員が参加しました。講習会では、立花町の園地2か所を巡回。5月下旬に定植した芽の生育状況を目視したり手で触れたりしながら確認しました。

ホークス ホークスのついでに選手に地元産農産物を贈呈



野中JA組合長から農産物を受け取る小久保監督

6月17日、「タマホーム スタジアム筑後」で「令和4年度ホークス交流のついで」が開かれ、福岡ソフトバンクホークスに入団した新人選手や市民にJAと地元農産物をPRしました。イベントでは、野中公彦JA組合長がJA管内で採れた農産物を、小久保裕紀二軍監督に贈呈。また、筑後市からは温泉入浴券が贈られました。

夏秋きゅうり研究会 「県境きゅうり」出荷始まる



出荷前に県境きゅうりの品質を確かめる生産者

JA立花地区夏秋きゅうり研究会で6月17日から「県境きゅうり」の出荷が始まりました。「県境きゅうり」は立花町の中山間地で昼夜の寒暖差を生かし、露地栽培で作られます。ツヤがあり深緑のみずみずしい色と歯応えが魅力です。同研究会の中村伸幸会長は「夏場の今後は栽培管理が難しくなっていく。目合わせ会や講習会を通じて出荷を続けていきたい」と話していました。

矢部村 矢部村の特産「矢部りんどう」出荷本格化



JA花き部会矢部りんどう部で、6月8日から始まった令和4年産「矢部りんどう」の出荷が本格化しています。「矢部りんどう」は、中山間地である同村の夏季冷涼な気候を利用し栽培します。同村で栽培する原嶋実知雄さんの園地でも順調に収穫が続いています。原嶋さんは「盆需要に向けて高品質な花を出荷できるよう管理を徹底していきたい」と話していました。

日本農業新聞電子版の購読料が、8月1日から220円値下げになります！

THE JAPAN AGRICULTURAL NEWS

日本農業新聞 電子版



日本農業新聞は電子版を創刊。新聞本紙を基軸に、デジタルでの情報発信を強化します。農業所得と生産力を高め、地域活性化にも役立つ情報を伝えます。

電子版でできること

- いつでも、どこでも**
スマホやタブレットで、情報収集ができます。
- 過去記事検索が30日分**
見逃した記事もさかのぼって読むことができます。
- クリップ機能で記事を保存**
気になる記事を最大200件まで保存できます。

紙面ビューアーの特徴

- 読みやすさ、そのまま**
いつもの紙面と同じレイアウトです。
- 文字を大きく**
紙面を拡大・縮小できます。
- 紙面丸ごと印刷できる**
大事な記事の保存やスクラップに役立ちます。



8月から新価格！月額料金 2,403円(税込み)※ ●初回登録月は、月末までの料金がかかります。●電子版のみの料金です。紙版を併せて購読する場合は紙版の購読料が別途、発生します。※7月までは、2,623円(税込み)です。

電子版のお問い合わせやお申し込みは、お近くのJA各地区センターまでご相談ください。

ビニール資材などをお使いになる皆さまへ。

JR九州からのお願い



平成28年2月21日には
農業用ビニールで
九州新幹線が
4時間止まりました。

電線に引っかかっているビニール等の異物を見つけたら、感電の恐れがありますので、触らずにJR九州へご連絡ください。
※農業用ビニールや防鳥テープ、ブルーシート等について、しっかり固定するなどの飛散防止対策をお願いします。
※当社に損害が発生していれば、賠償請求する場合がございます。

新幹線のときは 電092-624-3892 在来線のときは電092-624-3836

風で飛んだ農業用ビニールが
列車を止めます



あなたもチャレンジ！

家庭菜園

タアサイ ~霜に当たるとおいしさが増す~

園芸研究者 ● 成松次郎

タアサイはツケナの仲間で、中国語で「場菜」と書きます。「場」は「つぶれる」という意味です。葉は平たく杯状に広がっており、さじ状で縮れがあり、日本の野菜では「キサラギナ」に似ています。チンゲンサイと共に、代表的な中国野菜です。

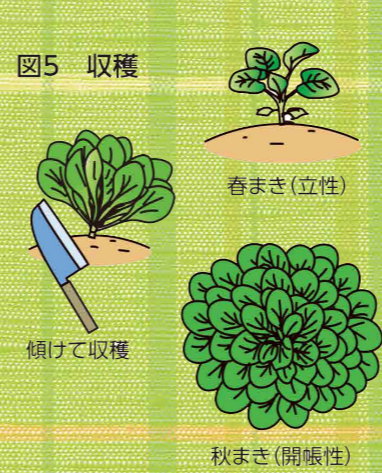
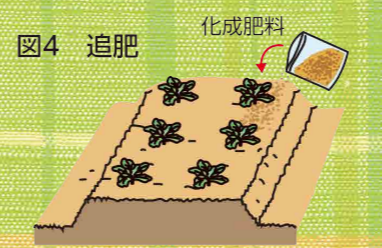
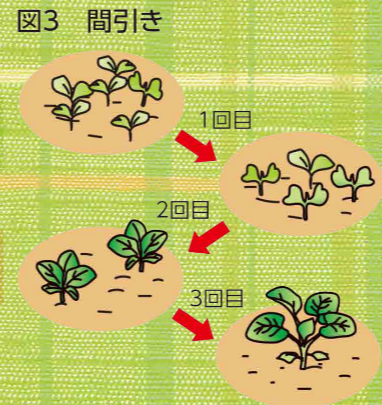
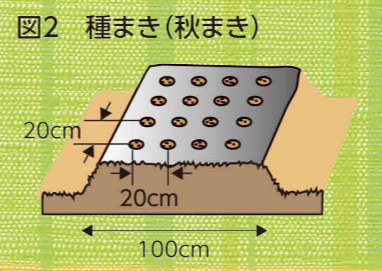
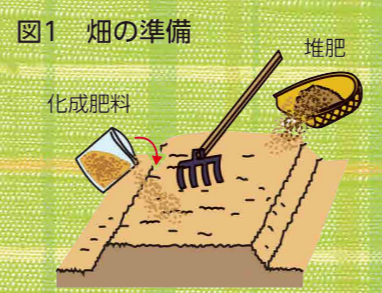

品種
品種分化が少なく「緑彩二号」(サカタのタネ)、「タアサイ」(タキイ種苗など)として販売があります。

畑の準備
種まきの2週間前までに1平方m当たり苦土石灰100gをまき、酸度を矯正しておきます。1週間前までに堆肥1kgと化成肥料(NPK各成分10%)100gを施し、土とよく混ぜておきます(図1)。次に、幅1m、高さ5cm程度の栽培床を作ります。

種まき
春まきでは条間15cm、株間15cm、秋まきで大株にするには条間20cm、株間20cmに1カ所5、6粒の点まきをします(図2)。発芽まで土が乾かない程度に灌水(かんすい)し、発芽後は土が乾いたらたっぷり与えます。なお、ポリマルチを使うと、生育の促進に加え、土が葉の間に入るのを防ぐ効果があります。種まき後は防虫ネットでトンネルを作り、害虫から保護します。また、べたがけは発芽促進と害虫の防止になるため、1カ月程度被覆するのも良いでしょう。

間引き
1回目は発芽後、込み合っている株を除き、2回目は本葉2、3枚の頃に2本、3回目は本葉5、6枚の頃に1本にします(図3)。

追肥
大株に育てるには、最後の間引きの半月後に化成肥料を畝間にばらまき、軽く土寄せします(図4)。

病虫害防除
アブラムシやアオムシ、ヨトウムシなどが発生します。アブラムシには粘着くん液剤など、アオムシ、ヨトウムシにはアロー水和剤CTなどを使用します。長雨のときは、べと病や白さび病が発生しやすいので、株間を少し広めに取ります。

収穫
春まきでは株が立性になり、草丈25cmくらい、秋まきでは、葉が大きく広がり開張性になり、上から見て直径20cmくらいから収穫を始めます(図5)。寒い時期になるとおいしさが増してきます。収穫後は広がっている葉を内側につぼめてひもで縛ると扱いやすくなります。

営農指導員のワンポイントアドバイス
ココがポイント！

秋まきでは長く収穫できる摘み取り収穫
春まきでは株ごと収穫するのがおすすめです！



JA園芸指導課 森中利奈 営農指導員

JAFY TOWN 笑顔み つけた!



わが家の アイドル

山口 ^{こと} 琴ちゃん(2歳)・^{そう} 奏くん(0歳)・^{うた} 詩ちゃん(2歳)



歌やダンスが大好きなうたちゃんことちゃん。そうくんが生まれてさらに賑やかに♪これからも3人仲良く成長してね♥

八女市納楚の雄大さん・麻衣さんの二女・長男・長女

中谷 ^{そうた} 颯汰くん(0歳)



生まれて1カ月!いろいろな表情を見せてくれるようになりました。これからも元気にすくすく育てね。

八女市本村の修平・三紀さんの長男

児玉 ^{ゆうしん} 悠慎くん(8歳)・^{あさひ} 旭くん(1歳)



お兄ちゃん大好きあさひくん、がんばりやさんのゆうしんくん。いつまでも兄弟仲良く元気に育ってね!

立花町北山の祐介さん・幹栄さんの長男・二男

御手洗 ^{ひく} 凜空くん(0歳)



おしゃべりが大好きなりくん♥親ばかな私たちは毎日デレデレです♥元気にすくすく育てね!

筑後市西牟田の光・麻里奈さんの長男

古賀 ^{なつめ} 夏芽ちゃん(3歳)・^{ようだい} 陽大くん(0歳)



お姉ちゃんが大好きなようだいくん♥♥弟大好きななつめちゃん♥♥二人の笑顔が大好きです!

矢部村北矢部の陽介・夏貴さんの長女・長男

●パパママからのひとこと
みんなに優しい素敵な警察官になってください!

●好きな食べ物
カレー

●夢を叶えるために頑張っています
日ごろから人には優しく接するよう
にしています。腹筋が得意で連続で1
50回できました。

●将来の夢
警察官



あおい 葵くん (7歳)
吉賀

(筑後市常用の伸吾・静さんの三男)



つみ りゅうせい
堤 竜星
八女東支店
長野・山内・井延地区担当
金融共済渉外



支店と地域をつなぐ渉外担当者2人を紹介します!

渉外担当者
紹介コーナー

それゆけ! 職員さん!

昨年4月から長野、山内、井延を担当させていただいております。担当地区のお客様にとって頼れる存在になれるよう日々頑張っていますのでよろしくお願い致します。



くりはら りか
栗原 李佳
広川支店
牟礼・当条地区担当
金融共済渉外

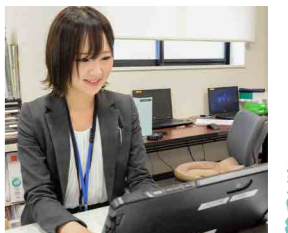

昨年10月より渉外担当になりました。お客様にとって話しやすい、相談しやすい存在になれるよう頑張っています!



※誌面の都合上、旧八女市の方以外は八女市を省かせていただきます。

【筑後市】 F・Mさん(67)
雨のない梅雨、いきなり酷暑。水はない！電気は節電、電気代は「3倍返しだ！」とかいって跳ね上がるのかな。

【八女市】 S・Aさん(14)
私は、夏の夕焼けが夜の闇に沈んでいくときの空の色の変化が「エモい」と思っています。



【八女市】 S・Aさん(14)
私は、夏の夕焼けが夜の闇に沈んでいくときの空の色の変化が「エモい」と思っています。

【八女市】 N・Mさん(62)
5歳と2歳の孫は、シャインマスカットが大好き。ブドウは緑色と思っているかもしれないので、今年はビオーネも入れて贈ってみようかな？ブドウ直売所、首を長くして待っていました。

【黒木町】 M・Sさん(80)
退職後、家庭菜園にはまっています。4月に農業塾に参加して勉強中です。数種類の野菜を種まきから育て、定植...野菜が育つ過程が楽しく、子どもを育てているようで収穫もして「近所にお裾分けしています」が、途中失敗も多く、天候、害虫、病気と野菜栽培の奥深さを感じています。

【八女市】 I・Yさん(66)
今年はずいぶん暑いのが実ります。スイカはカラスが早めに食べて悔しいです。でも野菜作りに励んでいます。

【八女市】 I・Yさん(66)
今年はずいぶん暑いのが実ります。スイカはカラスが早めに食べて悔しいです。でも野菜作りに励んでいます。

【筑後市】 O・Sさん(66)
朝早くから「やらん野」へ買い物に行っています。いつも多くてレジも長蛇の列ですが、新鮮でおいしい野菜や果物を並べてあり、他のスーパーへは行けません。

【立花町】 H・Kさん(71)
短い梅雨が明けたら連日の猛暑で庭の草花に水やりが大変です。地球温暖化のせい、近頃の気候は昔と違い暑さも雨も激しいです。私たちにできることを微力ながらやっています。

【八女市】 T・Mさん(47)
関東出身の知り合いに「八女茶おいしい」と言われ誇らしくなりました。たくさんの人に八女茶の魅力を知ってほしいですね。

【八女市】 T・Mさん(47)
関東出身の知り合いに「八女茶おいしい」と言われ誇らしくなりました。たくさんの人に八女茶の魅力を知ってほしいですね。

【筑後市】 K・Aさん(51)
今年も自宅の軒先にツバメが巣を作りました。ヒナを狙ってヘビもときどきやってくるのが例年ですが、今年は見かけません。巣立つまでのツバメも心配ですが、ヘビも気になります。

【八女市】 D・Hさん(67)
ツバメが巣を作るのは縁起が良いとされているので、毎年やってくるK・Aさんお家がうらやましいです。ヘビの脅威を逃れ、ひなが無事育つと嬉しいですね。

【八女市】 D・Hさん(67)
アナグマに困っています。2〜3日前にもマクワウリ、プリンスメロン、明日は収穫できると楽しみにしていたのにヤラしました。自宅の前の畑で今はスイカ等、かき被せています。心配です。

【黒木町】 N・Kさん(85)
梅雨入りしたと思ったらもう梅雨明け。雨も苦手ですが猛暑はもっと苦手。物価高騰にも悪影響が影響しているのならば私たちの生活も見直しが必要ですね。

【黒木町】 M・Kさん(84)
今年はずいぶん暑いのが実ります。スイカはカラスが早めに食べて悔しいです。でも野菜作りに励んでいます。

【矢部村】 G・Mさん(73)
初めて「スキニー」を2本植えました。色を確認せずに買ったら黄色でした。いろいろな料理の彩となり重宝しています。

【八女市】 H・Sさん(82)
例年より早く梅雨が明け、コロナ禍の中日本列島の気候変動についていけず、台風もからみ熱中症にならない程度に節電を心がけるようになりました。マスクをときどき外して呼吸をして、ただ私たちが子どもや孫たちの幸せを祈るのみです。

【八女市】 N・Aさん(73)
例年より早く梅雨が明け、コロナ禍の中日本列島の気候変動についていけず、台風もからみ熱中症にならない程度に節電を心がけるようになりました。マスクをときどき外して呼吸をして、ただ私たちが子どもや孫たちの幸せを祈るのみです。

【筑後市】 K・Eさん(83)
先月号のWingに「農作業の事故が多い」とありびっくりしました。農業は安全な仕事と思っていました。安全な仕事と来て来た便利さのおかげですかね。7月に初めてあしんの広場を申し込みました。ワクワクしています。

【八女市】 I・Tさん(84)
今年はずいぶん暑いのが実ります。スイカはカラスが早めに食べて悔しいです。でも野菜作りに励んでいます。

【筑後市】 K・Kさん(68)
6月号で老犬ピースの状態をお知らせしましたが、2カ月経過したらだんだんと歩く距離も短くなり、普段は10m往復です。歩いていると疲れるのかすぐしゃがみ込み、見えない瞳で「つちをじ」と見つめます。「先祖さまに夫婦とピースの健康を毎日お祈りしています。まだまだ3人で頑張ります。」



【黒木町の山下勝雄さん提供】 【矢部村の池田和彦さん提供】

【筑後市】 T・Mさん(73)
毎日暑い日が続いておりま。コロナもまだ油断ができません。マスク着用で買い物、外出にも気配りしています。JA職員の皆さまも大変お疲れさまです。

【八女市】 A・Kさん(66)
孫と妻が赤しそジュースを作っています。おいしくなあれ！おいしくなあれ！2人の魔法の言葉で完成します。

クロスワードパズル

●二重マスの文字をA～Eの順に並べてできる言葉は何でしょうか？

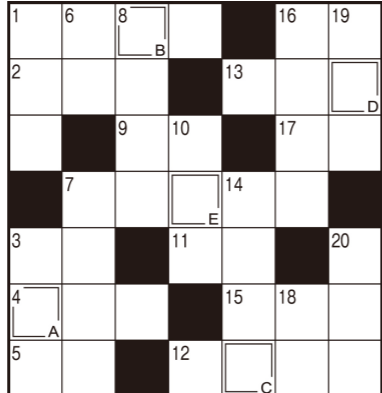

頭の体操

7月号の答え!

アブラゼミ



ヨコのカギ

- ① 夏に咲く黄色い花
- ② 行きは良い良い ●●は怖い
- ③ レタスやゴボウは ●●科の植物です
- ④ 寿司屋の符丁でお茶のこと
- ⑤ 能あるタカは隠してる?
- ⑦ 北海道の北部にある島。昆布やウニが名産品です
- ⑨ 停留所に止まります
- ⑪ 漢字などの横に小さな文字で振ります
- ⑫ 海からそよよと ●●が吹いてきた
- ⑬ 英国の通貨単位です
- ⑮ 魚の下ごしらえをするときに取ることもあります

タテのカギ

- ① 東海道新幹線の愛称の一つ
- ③ 天気予報で使う単位はヘクトパスカル
- ⑥ 食事の ●●にしっかりと手を洗った
- ⑦ ゾウガメのように水の少ないところでも暮らせる亀
- ⑧ 綿あめの芯棒に使うことも
- ⑩ お化け屋敷で ●●満点の演出を楽しんだ

正解者の中から抽選で8人の方に農協全国商品券(500円分)をプレゼントします。

当7月号の当選者

- 名嶋 幸子さん
- 大野 和子さん
- 近藤 邦彦さん
- 古川 由紀さん
- 入部 雄二さん
- 檀 久子さん
- 井上 司さん
- 古賀英美子さん

※応募に際し取得しました個人情報、当選者の掲載およびプレゼント発送に使用させていただきます。

応募先 〒834-0063 八女市本村420-1 JAふくおか八女 Wing編集係まで
E-mail : koho2@jafyame.or.jp ←メールでも応募できます!

八女茶を楽しむ会 始動

八女地区女性部の新企画として「八女茶を楽しむ会」がスタートしました。今回の開講式では、JA茶業課職員が「おいしいお茶の淹れ方」をはじめとした「お茶」に関する基本知識を説明しました。

今後は玉露を最高においしく飲むために考案された「しずく茶」が楽しめる回や抹茶を使ったお菓子作りなどバラエティーに富んだ4回の講座を一年かけて行っていく予定です。



教わったことをもとにお茶を淹れていきます。最後の一滴にまでおいしさが詰まっているので残さないように注ぐのがポイントです



お湯の温度によって味がかなり変わりました！急須で丁寧に淹れたお茶はとてもおいしかったです

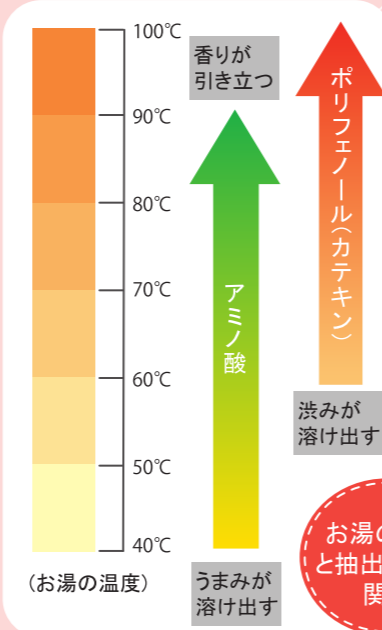

女性部



青年部員が先生となって苗の植え方を教えます。児童たちはぬかるみに驚いた様子でしたが、終わる頃には楽しそうな笑顔を見せてくれました



-2022- 未来へつなぐ「食と農」

JA青年部では、食農教育を通じて地元の子どもたちに「食と農」の大切さを知ってもらおうと、JA管内の小学校児童や消費者親子を対象に毎年米作りを行っています。各地区では6月中旬から下旬にかけて田植え体験を実施。青年部員らの指導のもと、児童や子どもたちは苗の手植えを楽しみました。



児童たちによって植えられた苗は、新型コロナウイルスの感染状況に合わせて、収穫体験をはじめとした食育活動に用いられる予定です

立花地区女性部 女性大学

～ごみ減量とリサイクル～

日々の生活に役立つ知識を身に付けようと、毎年立花地区女性部では「女性大学」と呼ばれる講座を年に3～4回開いています。第2講となった今回は八女市役所立花支所市民生活福祉係の方が講師となり「ごみ減量とリサイクル」をテーマに一時間程度の講義を行いました。

八女市では年間約1万6,350tのごみが捨てられています。ビンや缶・ペットボトルなどの資源はそのまま捨ててしまえばごみですが、きちんと分別することで製品として再利用することができます。

ごみを減らす第一歩として、参加者全員にエコバッグが配られました。



限りある資源を有効に使うため 3R に取り組みましょう！

【3Rとは】

- ①リデュース(Reduce) ごみをなるべく出さない
- ②リユース(Reuse) 使えるものは繰り返し使う
- ③リサイクル(Recycle) 資源として再利用する

毎日捨てているごみの、その一つ一つを処理していくのに多くの税金がかかっていることを学びました。



ごみの分別で困ったことはありませんか？

八女市では無料で使えるごみ分別アプリ「さんあ〜」を配信中です。分別方法の検索や、お住まいの地域に合わせたごみ収集日をお知らせする機能がついています。

iPhoneの方

androidの方

青年部

今月は【学童農園】
ふくおか八女の農業を担う

■家庭訪問日 8月26日(金)

※場合によっては家庭訪問日が前後にずれることがあります

JA-S S お盆期間の営業時間短縮について
 8月13日(土)・15日(月)・16日(火)は
 8時30分～17時営業となります。

事業所名	通常営業時間	短縮期間中
八女SS	7:30～19:00	8:30～17:00
岡山SS	7:30～19:00	8:30～17:00
とびかたSS	7:30～19:00	8:30～17:00
筑後SS	7:30～19:00	8:30～17:00
光友SS	7:30～19:00	8:30～17:00
上辺春SS	7:30～16:00	8:30～16:00
上広川SS	7:30～19:00	8:30～17:00
JASS-PORT 広川	6:30～22:00	変更なし
長尾SS	7:30～18:00	8:30～17:00
上陽SS	7:00～19:00	8:30～17:00
黒木SS	6:30～20:00	7:30～19:00

※黒木SSでは、1時間ずつ営業時間を短縮しております。
 ※13日(土)については通常通り上辺春SS・上広川SSは休業とします。

働く若者の奨学金の返還を支援します!

八女市では、若者の移住定住及び就職の促進、市内企業の人材確保を図るために、令和4年4月から**八女市奨学金返還支援事業**を開始しました。市内に住んでいる方を対象に、大学等へ進学するときに借りられた奨学金の返還を支援します。

市内で、農業など第一次産業に従事されている若者の皆さんも条件により支援の対象となっております。

■対象者 次の要件をすべて満たす人(国家公務員、地方公務員は除く)

- ①高等学校、高等専門学校、短期大学、大学、大学院、専修学校その他市長がこれらに準ずる教育施設として認めるものに進学し、奨学金の貸与を受けた人
- ②奨学金等を遅延なく返還中で、市民税の滞納がない人
- ③第1回目の申請年度において、満30歳以下(令和4年度は、平成4年4月2日以降に生まれた人が該当)の市内居住者で、5年以上居住の意思がある人
- ④次のいずれかに該当する人
 - 就職：令和3年3月1日以降に就職し、1年以上継続して雇用されている人
 - 起業：令和3年3月1日以降に起業し、1年以上継続して事業を行っている人
 - 令和3年3月1日以降に第1次産業に従事し、1年以上継続して従事している人

■補助期間 最大2年間

■補助額 奨学金の返還年額(上限24万円)最大48万円

※繰り上げ返還等による奨学金の返還額は、補助対象額に含まれません。

■問い合わせ 八女市役所企業誘致課 ☎0943(23)1153

税務・法律相談日

- 税務 8月9日(火)
- 法律 8月22日(月)
- 場所 JA本店 13:30～
- 申込み JA本店 推進指導課 ☎0943(23)3157

※新型コロナウイルス感染症拡大の状況によっては、非対面対応または中止等変更する場合がございますので、その場合はお申し込みの際にお知らせさせていただきます。

年金相談会

- 開催日 8月7日(日) 八女地区
八女西支店 ☎0943(24)4786
- 時間 9:00～16:00

※事前のご予約が必要となりますのでご了承ください。

介護福祉に関する相談随時承り中

JAでは、介護全般の質問、認定手続きに関する質問や代行、サービス事業所紹介など介護に関する相談、また、デイサービスセンター「茶と花の里」・「茶と花の里2号館」での1日体験利用、施設見学なども随時承っています。ご利用の際は、お気軽にご連絡ください。

- 問い合わせ
JAデイサービスセンター「茶と花の里」
八女市本村425-280 ☎0943(23)1161
・「茶と花の里」「茶と花の里2号館」
・介護支援センター「ほたるの会」

ご葬儀事前相談会随時承り中

JA葬祭センター「まごころ会館」では、葬儀に関する質問などに応じる「ご葬儀事前相談会」を随時承っています。また、JA定期積金「まごころ」をご契約された方は「まごころの会」の会員となり葬祭センターを利用いただくと祭壇・司会・設営費が5%引きに。さらに、組合員の方は5%引きになります。ご利用の際は、年中無休・24時間相談体制のJA葬祭センターにご連絡ください。

- 問い合わせ
JA葬祭センター「まごころ会館 山内」
八女市山内373 ☎0120(24)4496
JA葬祭センター「まごころ会館 長浜」
筑後市大字長浜90-1 ☎0120(53)4496

公式ホームページ【<https://www.magokoro-ja.jp/>】



「JAの農機ハウスローンでよかろうもん!」キャンペーンのご案内

借入限度額が 1,500万円になりました!

100万円以上お借入の方は最大1.0%の JAバンク **利子補給** を **3年間** 受けられます!

通常0.45%の保証料が 今なら保証料実質負担 **0円**

※利子補給、保証料助成については条件がありますので、詳しくはJA窓口までおたずねください。

JAの農機ハウスローンは… **審査が早い!** ※他金融機関等からの借換に伴う借換費用も助成します。(1案件につき30万円の上限あり)

キャンペーン対象者 **農業者(個人)** キャンペーン対象商品 **JA農機ハウスローン** ※保証料助成については、上記ローンをお借入の際、福岡県農業信用基金協会にお支払する保証料の全額を一括前払で負担された方に限ります。(後日、負担額を助成します)

実施期間中、JA農機ハウスローンをお借入された方に

先着 800名様 限定!! **ワーキングショートエプロン プレゼント!** 使いやすさ 抜群!

※福岡県下で800名様限定となります。

実施期間 **令和4年 7月1日(金)～12月30日(金)**

大小9つのポケット付き

詳しくはJA各支店、ローンセンター(本店融資課)☎0120-644-602までお尋ねください。 JAふくおか八女

農産物直売所「よらん野」情報

LINEでお得な情報を配信中!!

ここでしか手に入らない「よらん野」ならではの安全・安心な旬の食材の情報をお届け致します! LINEアプリの「友だち追加」→「QRコード」から登録をお願いします。



■お盆セール 8月10日(水)~15日(月)

刺身・寿司盛り・オードブル予約注文承ります。予定数量になり次第、受付を終了致しますので、お早めにお申し込み下さい。

梨・ブドウ・ふくおか八女産の花などを特価で販売!

■ポイント企画 水曜日ポイント5倍

公式ホームページ【<http://yoranno.net/>】

ショッピングサイト【<https://yoranno.com/>】



Aコープくろき情報

■お盆用寿司・刺身の受付を店内にて行っております。予定数量になり次第、受付を終了致しますので、お早めにお申し込み下さい。

※コロナウイルス感染防止対策として受渡し時の混雑を避ける為、ご注文時に「前払い」をお願い致しております。ご理解とご協力をお願い致します。

理事会だより

6月22日(水)開催

- 第1号議案 令和3年度末決算監査指摘に対する処理顛末報告について
- 第2号議案 業務報告書の提出について
- 第3号議案 金融商品の勧誘方針の一部改正について
- 第4号議案 夏季賞与の支給について

J Aの動き

6月末

● 組合員数 (正)	9,836人
● 組合員数 (准)	15,872人
● 貯 金	2,701億2,363万円
● 貸 出 金	362億5,448万円
● 農畜産物販売高	64億5,925万円
● 購買品供給高	24億5,769万円
● 出 資 金	32億6,694万円
● 共 済 保 有 高	7,278億8,788万円



おくと大変なこと
になるかもしれま
せんよ...
(松本)

読者のページで多くの方が書いてありますが今年の夏は暑いですね! 冷房が効いている所はいいですが、ちよと外に出るだけですぐに汗が出ます。つい先日、車内に2~3時間置いていた水筒のお茶が悪くなりました。いつも以上に暑い夏ですが、思いもよらないことが起きても不思議ではないですね。食へかけのお菓子、飲みかけのペットボトル、少し余ってしまったおかず。放置しておくと大変なことになるかもしれませんよ... (松本)

出荷者さん こんにちば!

よらん野出荷者
筑後市山ノ井
西村 進一郎さん



筑後市山ノ井で「まるしんのでめきうどん」を営んでいます

現在出荷しているものは?

豚めし弁当、冷やしかけうどん

出汁へのこだわり

羅臼昆布、サバ・ムロアジの混合節、イワシ節を使って出汁を引いています。風味が飛ばないように、弱火で2時間かけて抽出しているので出汁の良い香りが楽しめます。

出荷しているものの特徴

冷やしかけうどんはやや甘めの味付けですが、黒糖を使っているのであっさり食べられます。豚めし弁当のたれにもうどんと同じ出汁を使っているので、風味豊かな味に仕上がっています。

消費者の皆さんに一言

納得のいく出汁を作るのに4年ほど試行錯誤しました。「飲み干す一杯」を目標に日々頑張っているため、是非食べてみてください。



あの瞬間が...
(野口)

プロ野球やサッカーなどスポーツを見ていて印象に残るのは、大事な場面でホームランやゴールを決めて喜ぶ選手や駆け寄り、チームメイトたちのほじけるような笑顔。自分とあまり年齢が変わらない大人たちが喜びを爆発させている姿を見ると、自分の人生で最近あんなに喜ぶようなことがあったらどうかと羨ましい気持ちになっちゃいますが、ありました! 仕事を終えて風呂上がり一杯目のビールを口にしたあの瞬間が...

編集日記