

Wing

ウイング

あなたとJAを結ぶ広報誌



2025 No.356

特集
ツール・ド・九州2025



JA HP



Instagram

JAふくおか八女

夫婦二人三脚で挑む 人生の転機に選んだ農業

【黒木町】

小柳 計輔さん(57)

栽培品目：平莢インゲン・
タケノコ

人生の節目に選んだ農業の道

計輔さんは7年前に建築関係のサラリーマンから転身し、現在妻のゆかりさんとともに平莢インゲンとタケノコを栽培しています。両親が農業をしていたこともあり、頑張った分だけ収益に現れやすい農業に魅力を感じ、子育てを終えた50歳という人生の節目に就農を決めました。現在は、前職の技術を活かし、風よけや送風機など農作業に必要なものを自作で補いながら農業に打ち込んでいます。

収穫量を支える土づくりと挑戦

栽培において計輔さんが力を入れていることは土づくりです。もみ殻と竹チップを混ぜたものを1年ほど寝かせて作った堆肥を使用しています。堆肥は土と混ざることによって土粒子の間に隙間（団粒構造）ができやすくなり、土の中に適度な空気や水の通り道を作ることによって排水性を向上させます。計輔さんは排水を良くすることで根腐れを予防し、以前は20箱ほどだった収量が今では300箱ほどに大きく増加したそうです。

「農業は可愛がれば可愛がるほど良いものができる」と話す計輔さんは毎年必ず新しい試みに挑戦しています。今年は高温対策として、地温の上昇を防ぐために畝を覆うマルチシートを黒色から白色に変更したそうです。

平莢インゲンの魅力を伝えたい

「平莢インゲンのおいしさを多くの人に知ってほしい」と笑顔で話す計輔さん。おすすめの食べ方は天ぷらだそうで、「硬く思われがちだけど、実は柔らかくて口当たりがやさしいのが魅力」と、おいしさをPRします。

日頃からより良い栽培管理を目指す計輔さん。ほ場ではゆかりさんと笑顔で声を掛け合いながら、和気あいあいと作業を進めています。休日に一緒に温泉へ出かけ、心身ともにリフレッシュする時間が頑張る糧だそうで、夫婦の仲の良さが、そのままおいしい平莢インゲン作りにもつながっています。

計輔さんは今日もゆかりさんと一緒に、笑顔を絶やさずおいしい平莢インゲン作りに励んでいます。

- Wing12月号 目次 -

- 2~3 今月のアグリスタ～表紙の人～小柳計輔さん
- 4~5 ツール・ド・九州2025
- 6~8 JAトピックス
- 9 年金友の会
- 10~11 青年部・女性部
- 12~13 JAFY TOWN 笑顔みつけた！
- 14 読者のページ
- 15 クロスワードパズル・トラブル回避の基礎知識
- 16 あなたもチャレンジ！家庭菜園
- 17 農家のお母さんがつくったレシピ
- 18~19 JAふくおか八女 インフォメーション
- 20 よらん野&どろや情報・出荷者さんこんにちは 他



レース終了後の表彰式では、総合時間賞とポイント賞の受賞者には八女茶のギフトセットが贈られた他、入賞者には管内産の豪華な花束が贈呈され、会場は大きな拍手に包まれました。



福岡県の服部誠太郎知事や八女市の箕原悠太朗市長もお見えになりました♪



～野中公彦組合長よりひとこと～

今回、JAふくおか八女管内の農畜産物や花を日本や世界の方々に広くPRすることができました。生産者が魂を込めて作った農畜産物の魅力を世界中に発信していくため、引き続きJAのブランド力向上に努め、世界一のブランドとして確立できるようこれからも管内の農畜産物の素晴らしさを日本国内、そして世界中に広く伝えてまいります。



TOPICS

♥野菜ソムリエプロ 貝田輝子さんらによるおもてなし♥

大会協賛企業や来賓者のブースでは、JA女性部員で野菜ソムリエプロの貝田輝子さんが女性部員らとともに地元農畜産物を使った13品の料理を振る舞いました。1品1品丁寧にこだわって作った料理は、たくさんの方に好評でした！他にも、JAふくおか八女の八女茶「天雲の極」も提供し、甘みと旨味が凝縮された八女茶の魅力をPRしました。



buffetメニュー

船小屋牛の煮しめ、ジビエウィンナー、八女の筍と明太子のチーズ焼き、アスパラとキクラゲの胡麻和え、だご汁、ごぼうコロケ、抹茶のパウンドケーキ、さといも饅頭、早味かんなど



管内産の野菜で作られたオブジェでお出迎えしました！

ツール・ド・九州2025

福岡ステージ



10月11日、UCI(国際自転車競技連合)公認のサイクルードレース「ツール・ド・九州2025」の福岡ステージが開催され、走行距離120.43kmに及ぶレースは、筑後市の県営筑後広域公園から八女市の周回コースを経て、旧国鉄矢部線の黒木駅跡でフィニッシュを迎えました。

JAは、農産物の販売やガーベラなどの花3,758本を会場に設置するなど、参加者や来場者に管内の農産物をPRし、会場を明るく彩りました。



旧国鉄黒木駅跡では、高さ2m幅2.4mに管内産の菊やガーベラなどの色とりどりの花を飾ったレース選手の等身大パネルのバックパネルがフォトスポットとして来場者を楽しませました。また、大会協賛企業や来賓者ブースでは、同レースのイメージカラーの黄色を中心とした卓上花を飾り、会場を鮮やかに彩りました。



出店ブースでは、キウイフルーツ「レインボーレッド」や梨「甘太」、「博多ナス」などの果物や野菜の他、八女茶や農産加工品、菊やガーベラで彩られたブーケを販売。果物の試食や八女茶「天雲の極」の試飲も行い、準備した700杯の八女茶はすべて終了するほど大好評となりました。



JA就農支援センター

新規就農希望者が農業体験行う



イチゴ苗の定植体験をする参加者

JAは11月2日、八女市・筑後市・広川町、八女普及指導センターなどと連携し、新規就農に興味を持つ人を対象にJA就農支援センターで農業研修体験会(施設見学会)を開き、県内外から希望者12人が参加しました。

参加者は「ナスやイチゴのハウス見学や農業体験ができた他、就農に必要な設備や準備資金等を学ぶことができた」と話しました。

いちご部会

「博多あまおう」出荷スタート!

県内一の生産量を誇るJAいちご部会で、11月5日から令和7年産「博多あまおう」の出荷が始まりました。初日は、黒木集荷場に4件の生産者から合計75パック(1パック270g)が持ち込ま



れ、農産物直売所「よらん野」や姫路の市場に出荷されました。本年産は、高温の影響が懸念されたものの生産者の適切な管理により順調に生育し、大玉に仕上がっています。

かき部会

「富有柿」出荷に合わせ目合わせ会開く



サンプルを使い出荷基準を確認する参加者

JAかき部会は、「富有柿」の出荷に向けて、10月24日に目合わせ会を開き、部会員約11人が参加しました。

JA担当職員がカラーチャートで着色基準を説明した他、収穫時の注意点として、サンプルを用いてキズ果や病害虫果の取り扱いについて解説しました。本年産は病害虫の発生は少なく、玉揃いも良好です。

リーフレタス部会

高品質リーフレタス順調に出荷進む



出荷するリーフレタスを手に持つ生産者

JAリーフレタス部会で、11月7日から令和7年産のリーフレタスの出荷が順調に進んでいます。シーズンを通し600tを出荷を見込んでいます。

同部会では、今年産リーフレタスを40人が36haに作付けをしています。赤緑のサニーレタスと濃い緑のグリーンリーフを栽培しており、柔らかな食感と苦みの少なさからサラダなどの生食用として人気が高いです。

水世代育成

組合員大学「大地・ひと・未来塾」第4講

JAは10月16日、JA本店大会議室で組合員大学「大地・ひと・未来塾」第4講を開催しました。今回は、JA福岡中央会諫山謙介氏が講師となり、「信頼され結果を出す人の法則」をテーマに約2時間の講義を行いました。

講義では、スティーブン・R・コヴィー著「7つの習慣」をもとにリーダーシップの構成要件や結果が変わるモノの見方や考え方を学び、自分の目標実現に向けて自己宣誓書を作成しました。

講義を受けた受講生は「個人の経営に活かせる内容だった」「日常生活にも活かしていきたい」などと話しました。



今こそ農業塾 約半年の講座を終えて14期生14人が卒業

JAは11月1日、農業に興味のある地域住民を対象とした令和7年度(第14期)「今こそ農業塾」の閉講式を開き、20～60歳代の計14人が卒業しました。平成23年度から始めた「今こそ農業塾」の卒業生は342人となりました。

閉講式では塾生に修了証書を授与。塾生からは「素人で何も分からない状態だったが、やさしく丁寧に指導してもらって非常に助かった。また参加したい」などの声が上がりました。



第14期「今こそ農業塾」の卒業生

JA

長年にわたる米の寄贈で地域貢献 筑後市社協から感謝状授与

JAは9月30日、サザンクス筑後で行われた「第61回市民福祉のつどい福祉活動実践者合同研修会」において、長年の地域貢献活動が評価され、筑後市社会福祉協議会から感謝状が贈られました。

JAは令和3年に同協議会に図書カードの寄付を行った他、平成28年から米の贈呈を毎年続けており、地域福祉の発展向上に大きく貢献しています。

岡田浩実専務は「今までの取り組みでこのような栄えある感謝状をいただき、大変光栄に思う。今後もJAふくおか八女として、食の大切さを伝えるとともに地域福祉の発展に貢献していきたい」と話しました。



同協議会の坂井明子会長(写真㉔)から感謝状を受け取るJA岡田専務(写真㉕)

老後をもっと豊かに楽しく……



活動紹介



入賞

JA



女性の力で地域を元気に

女性部

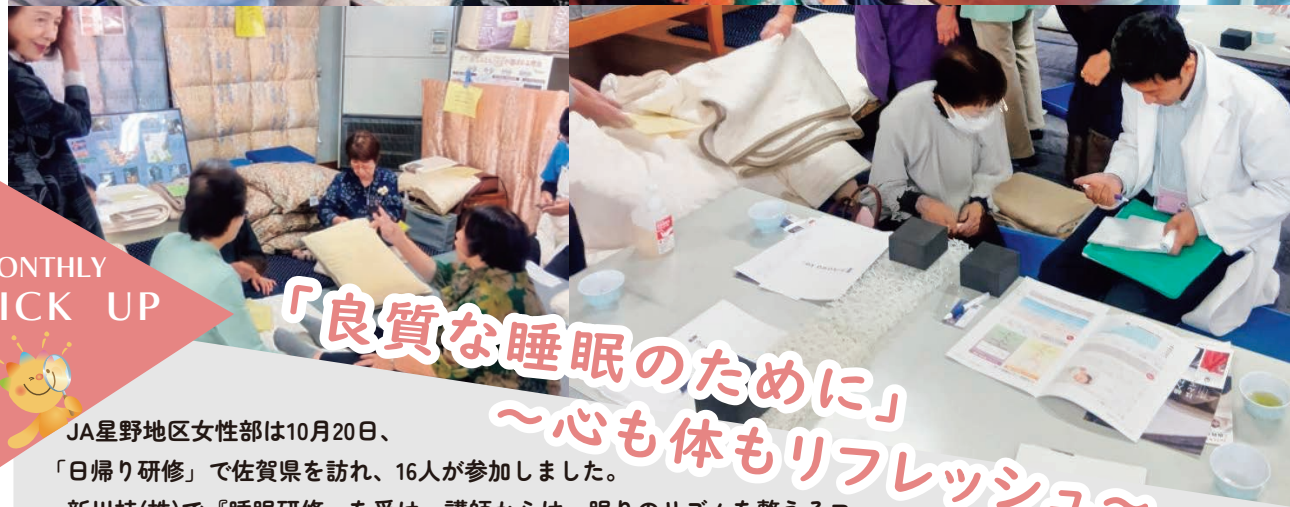

「良質な睡眠のために」 ～心も体もリフレッシュ～

JA星野地区女性部は10月20日、「日帰り研修」で佐賀県を訪れ、16人が参加しました。新川桂(株)で『睡眠研修』を受け、講師からは、眠りのリズムを整えるコツや睡眠のルール、質の良い睡眠の取り方や生活習慣の工夫を学び、日常に取り入れやすい内容が紹介され、参加者は熱心に耳を傾けていました。その後は「梅の花」での昼食や「エフピコ九州選別センター」を見学し、環境への取り組みに理解を深めました。また、「吉野麦米」での買い物を楽しみ、穏やかな秋日和の中、笑顔があふれる1日となりました。

豆知識コーナ

ぐっすり眠るための寝具と睡眠の関係

睡眠不足と体調

睡眠が不足すると、集中力や免疫力が低下し、体が冷えやすくなると言われています。特に低体温は不調の原因となるため、寝床内の温度・湿度を心地よく保つことが大切です。

寝具素材のポイント

綿や羊毛などの天然素材は吸湿性に優れ、蒸れを防ぎます。対して化学繊維は熱がこもりやすく、眠りが浅くなる原因にも。素材選びは快眠への大事な一歩です。

質の良い眠りをつくる環境

ふんわり体を支える布団、適切な温度の寝室、そして清潔な寝具が深い睡眠を助けます。快適な寝具環境は疲れを癒やし、翌日の元気につながります。

女性部、星野まつりで

愛情たっぷりの栗おこわを販売

星野地区女性部は、11月8・9日に開催された星野まつりに出店し、地元産の素材にこだわり、愛情込めて作った栗おこわを販売しました。当日は、訪れた方一人ひとりに笑顔で声をかけながら販売し、来場者の皆さんとのふれあいを楽しめました。

秋の味覚を通して、温かい交流の輪が広がりました。



ふくおか八女の農業を担う

青年部



MONTHLY PICK UP

笑顔広がる秋の収穫体験 青年部が地域とふれあい

JA各地区の青年部では、秋の収穫を通じた地域交流活動を行っています。子どもたちが農業体験を通して、作物を育てる喜びや収穫の楽しさを学ぶことを目的としています。筑後地区ではFコープと共同で交流会を開き、サツマイモ収穫を行いました。矢部地区と上陽地区でも芋掘りを行い、参加した子どもたちの笑顔があふれました。立花地区では園地でミカンを収穫し、秋の味覚を満喫しました。各地区の青年部が地域とのつながりを育みながら、活動の輪を広げています。



「うんとこしょ、どっこいしょ!」
みんなで力を合わせてサツマイモ掘り。

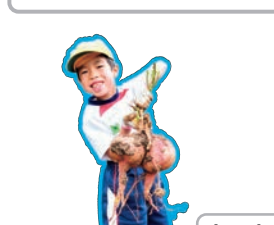
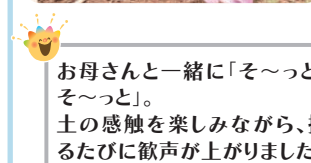

土の中から出てきた大きなお芋に思わず笑顔!

check it!

若い力で支える地域の農業!

黒木地区青年部のハウス展張作業

JA黒木地区青年部は、組合員の依頼を受けてビニールハウスの展張作業を代行しています。毎年張り替えが必要なイチゴハウスを中心に、若い力で中山間地域の農業を支える取り組みです。

10月28日には、串毛・田代支部の部員6人が協力して天井ビニール張りやバンド締めなどを行いました。今年度の依頼は17件で、年々増加しています。高齢化が進む中、青年部では今後も地域農業を支える活動を続けていく予定です。





わが家の

アイドル

北原 碧人さん(3歳)・依奈さん(6歳)



筑後市の大介・秀美さんの長男・長女

トラクター
やコンバインが
大好きな子ども
たち♡いつか自
分たちで乗れる
といいね!

原田 栞帆さん(1歳)



八女市の孝典・美貴さんの長女

いつも笑顔な
しほちゃん♡これ
からも元気にすく
すく育ってね♡

佐藤 茉白さん(5歳)・芹奈さん(3歳)



黒木町の有紀さんの長女・二女

アナと雪の女王の
エルサとアナになり
きって、音楽に合わせ
て映画のワンシーン
をやってくれます♡
無料のミュージカル
です!(笑)

柏本 結翔さん(0歳)



八女市の華菜さんの二男

にっこりかわい
い笑顔にいつも癒
されてます♡
これからも元気
にすくすく大き
なってね!!

古賀 真緒さん(10歳)・百夏さん(8歳)



広川町の宗勝・真郁子さんの長女・二女

大好きなまおちゃ
ん、ももかちゃん♡2
人仲良く大きくなっ
てね♡

● 将来の夢
空手家

● 夢を叶えるために頑張っていること
週5日、2時間の厳しい道場練習に取り組
み、ひたむきに力を磨いています。

● 好きな食べ物
ブルーベリー

● パパ・ママからのひまわり
心身ともに、強く成長していつてね!



松崎 魁道さん(11歳)
(上陽町の尚樹・恵子さんの長男)



ジャフィーくんの
JA探訪

今回紹介するのは
八女地区センター(経済)

【基本情報】
◆住所 八女市忠見 602-1
◆電話番号 0943-22-7511

Q 普段の業務内容は?
農業生産資材(肥料・農薬・資材)や
生活物資(食料品・日用品等)の販売
業務を行っています。また、地域と
のつながりを大切に、女性部活動に
も取り組んでいます。

Q 業務で気を付けていることは?
誤供給を防ぐために、「2人でチェッ
ク」体制を徹底し、確実に安心な
対応を行っています。業務内容を朝
礼時と終礼時に共有し、部署全体で
生産・生活の枠を越えて協力し合い
ながら日々の業務に取り組んでい
ます。

Q 資格を持つ職員紹介
毒物劇物取扱者の資格を持つ職員
が5名在籍しています。幅広い年代
の職員が専門知識を生かし、安全で
信頼される資材管理・販売に努めて
います。

Q 来店者の方へ
のメッセージ
地域の皆さま
に愛される事
業所を目指し、
チームワーク
を大切に笑顔
でお迎えして
います。是非お
気軽にお立ち
寄りください!





11月号の
答え!

ブンカサイ

頭の体操

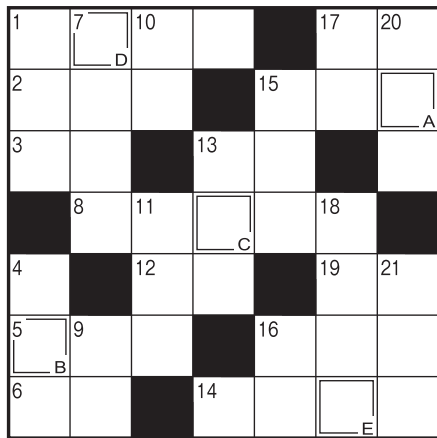

●二重マスの文字をA～Eの順に
並べてできる言葉は何でしょうか?

クロスワードパズル

ヨコのカギ

- ① サンタクロースが乗るソリを引きます
- ② 練り物や大根などを煮込みます
- ③ ごはんのこと。握り●●
- ⑤ 和服の袖の下、袋状の部分
- ⑥ ●●を憎んで人を憎まず
- ⑧ 南米の北端にある国。首都はボゴタ
- ⑫ 漢字では独活と書く山菜
- ⑬ 木を切り倒すときに使います
- ⑭ dBと表記される、音などの強さを示す単位
- ⑮ 暮れのあいさつとして贈ります
- ⑯ 人間は二足●●をする生き物です
- ⑰ 疲れたときには出して、おいしいときには落ちるもの
- ⑲ 泣き顔になること。●●をかく

タテのカギ

- ① 夜目●●笠の内
- ④ 足を中に入れて暖を取ります
- ⑦ サッカー日本女子代表の愛称に使われている花
- ⑨ クリスマスツリーに使われる木
- ⑩ 日本酒を温めること
- ⑪ じょうごとも呼ばれる道具
- ⑬ 忘年会で乾杯の●●を取った
- ⑮ 高いところに載せたものを取るときに体勢
- ⑯ クリスマスツリーのてっぺんにも飾ります
- ⑰ 青い染め物に使われる植物
- ⑱ 物ごとの順序などがさかさまになっていること
- ⑳ ささがきにすることも多い根菜
- ㉑ 韓国の首都

正解者の中から抽選で8人の方に農協全国商品券(500円分)をプレゼントします。

当11月号の当選者

- | | |
|-----------|-----------|
| ●山下 福満さん | ●内野 佐喜子さん |
| ●橋本 小春さん | ●大久保 理恵さん |
| ●末石 繁子さん | ●久保田 慎也さん |
| ●井戸 鈴香さん | |
| ●植野 まゆみさん | |

※応募に際し取得しました個人情報
は、当選者の掲載およびプレゼント
発送に使用させていただきます。



応募先 〒834-0063 八女市本村420-1 JAふくおか八女 Wing編集係まで
E-mail: koho2@jafyame.or.jp

←メールでも応募できます!

「Wing」1月号

当選者発表

令和7年12月8日(月)必着

締め切り

ご意見や身近な話題、出来事、テーマ投稿などを書いて下

記の住所へお送りください。

はがきに、答え・住所(郵便番

号含む)・氏名(ふりがな)・年

齢・電話番号・Wingに対する

ご意見や身近な話題、出来

事、テーマ投稿などを書いて下

記の住所へお送りください。

クロスワードの応募方法

応募方法

【黒木町】 H・Sさん(74)

毎号の「アグリスタ」、若い人たちが農業を頑張っている様子を、嬉しく読んでいます。

【大阪府】 O・Yさん(38)

女性部のペットボトルキャップ回収活動に注目しています。捨てるゴミになるだけのキャップも、回収することで地域福祉に役立つのはとても素晴らしい活動だと思います。色々手間がかかると思いますが、この活動が発展することを願っております。継続報告希望します。

【筑後市】 O・Kさん(62)

いつも「我が家のアイドル」や「読者のページ」を楽ししく読んでいます。短い文章の中にも、温かそうな家族の情景が感じとれて微笑ましく思います。また、「アグリスタ」では、農家の方々のご苦労やご家族のつながりを知ることができ、農産物への意識も変わってきました。

【八女市】 E・Tさん(66)

朝晩冷え込むようになり、我が家の猫達が膝や肩に乗ってくることが多くなりました。身動きできなくなることもあります。が、フワフワでポカポカの、幸せな時間です。

【黒木町】 S・Sさん(79)

大分に住んでいるひ孫の運動会に、娘夫婦と一緒にに行ってきました。ひ孫たちが一生懸命に頑張る姿に元気をもらいました。楽しい一日を過ごすことができ、本当に良かったです。

読者のページ

みんなの声

※誌面の都合上、旧八女市の方以外は八女市を省かせていただきます。

【立花町】 H・Yさん(21)

八女市ではミカンやキウイが多く作られていることが改めてわかり、嬉しいです。私はミカンが大好きで、冬になるとこたつに入ってミカンを食べるのが習慣です。これからの季節にたくさん食べるミカンが地元で作られているとわかる冊子は、読むのが楽しいです!

【矢部村】 G・Mさん(76)

来月は結婚式に招待されていますが、着物で行くか洋服にしようか、ただいま迷っています。

着物も洋服もどちらも素敵ですね。ご自身が心地よく過ごせる装いで当日は楽しませてくださいます。

【星野村】 S・Tさん(78)

野菜作りはもう50年以上しています。最近ようやく楽しめるようになりました。今年は足腰が痛くて小豆を作るのを諦めていたら、昨年のこぼれ種が芽を出して、3本だけどんどん成長して手入れをせずに1kgの小豆が収穫できました。自然に感謝しています。ありがとうございます。

【広川町】 K・Mさん(77)

「Wing」を見るのが楽しみです。クロスワードパズルが解けたときは、「やったー!」と言って万歳しています。今まで家にこもりがちでしたが、これからは外に出て、地域のイベントなどにも参加して楽しみたいと思っています。

トラブル回避の基礎知識

子どものオンラインゲームの無断課金にご注意!

国民生活センター相談情報部
●浅野友紀子

保護者の使い古しのスマートフォン(以下、スマホ)を安易に子どもに使わせたことで、トラブルが起きる場合があります。

【事例】小学生の息子に使わなくなったスマホを渡し、自宅のWiFiにつなげてオンラインゲームで遊ばせていた。先日私のクレジットカードに高額請求があり明細を確認したら、ゲームのプラットフォームオーマから複数の請求があることが分かった。息子に確認したらゲーム内で課金ボタンを押したことは認めたが、お金がかかると思わなかったという。決済時に私宛てに届くよう設定していたメールアドレスは、普段使用していないアドレスだったために気付かなかった。保護者が承諾していない課金なので取り消したい。

【解説】電話機能などが使えない、SIM(通信・通話)を利用するためには必要なICチップ)を抜いたスマホなら安全だと思って子どもに



「よらん野」でレインボーレッドを毎年送っています。子どもと親戚に、珍しい上に美味しいと喜ばれています。私も大好きです。

【筑後市】 I・Cさん(66)

歳を重ねる毎に農業に対する興味が湧いてきます。八女は農業で売っていく自治体です。農業に対する知識と、気軽に取り組める環境を整えてほしいです。

【黒木町】 K・Mさん(74)



農家のお母さんが 作ったレシピ

たこめし

千葉県いすみ市の太東沖・大原沖でとれるタコは明石のタコと並んで、「日本の二大タコ」と称されるほど美味で、千葉県のブランド水産物認定品でもあります。毎週日曜日に開催される「港の朝市」やイベント、いすみ市内の飲食店でも大好評のメニューです。

【材料（4人分）】

米3カップ
タコ(生)200g
[A]
めんつゆ90cc
水450cc
酒大さじ1

生ダコが手に入らないときはゆでダコでもOK。
ゆでダコの場合はだし汁でタコを少し煮て、
煮汁を炊飯器に入れます。
煮ダコが炊きあがる約5分前に
ごはんの上に置いて炊いてください。
ゆでダコを使うと、若干タコが固めに仕上がります。



【作り方】 JA京都女性部(京都府)

- 京壬生菜は3～4cmに切る。九条ねぎは斜め切りにする。鶏天は一口大に切る。卵を割りほぐしておく。
- 調味料を合わせ、フライパンで煮立てる。
- ②に鶏天と京壬生菜、九条ねぎを入れ（京壬生菜、九条ねぎはトッピング用に少し残しておく）弱火で煮る。
- 火が通ったら強火にし、とき卵を2回に分けて加えて半熟になったら火を止める。
- 器にごはんを盛り、④をのせて京壬生菜、九条ねぎを添えて完成。

JA女性組織では、全国のメンバーから地域に伝わる様々な料理を募集し、JA全国女性組織協議会のホームページ等でレシピを公開しています。その中から、厳選レシピをとりまとめ、ご紹介します。



JA千葉女性部協議会(千葉県)

【作り方】

- 米は洗ってざるに上げておく。
- タコは内臓をとり除き、ぬめりをとって1cm大のぶつ切りにする。
- 炊飯器に[A]と①を入れてひと混ぜし、②をのせて通常モードの水加減で炊飯する。炊きあがったら混ぜ合わせ、器に盛りつけて完成。

京壬生菜のシャキシャキ感を残すため、煮すぎないのがポイント。卵は半熟でふくらませてください。



みぶな 京壬生菜入り 鶏天親子丼

鶏肉の天ぷらを使ってボリューム感を出し子ども好みの仕上がりに。

【材料（4人分）】

ごはん800g
鶏天200g
京壬生菜60g
九条ねぎ60g
卵8個
[調味料]
顆粒だし小さじ1
砂糖大さじ1
みりん大さじ4
醤油大さじ4
水1と1/2カップ

京壬生菜、九条ねぎは京都の伝統野菜です。ない場合は、それぞれ水菜と青ネギで代用できます。

【魚座 2/19～3/20】 試練が山のようにそびえていますが、乗り越えれば開運へ。気を抜かず進みましょう。他人の助言はよく検討して

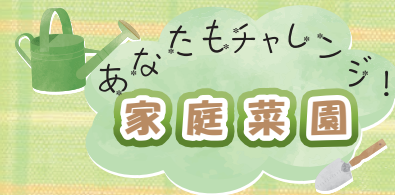

トンネル栽培に挑戦 冬も菜園を有効活用



トンネル栽培は野菜を寒さから守り、生育を促進させることで露地栽培よりも早い収穫ができます。また、トンネルがけをすれば霜に当たりにくいため、野菜が長持ちし長期間収穫できるメリットもあります。

【野菜の種類と品種を選ぶ】

寒さに強い根菜類やホウレンソウ、小松菜などの葉菜類は、中間地（温暖地）では本格的に寒くなる11月下旬ごろからトンネルがけをすれば、冬から春の端境期に収穫できます。品種選びでは耐寒性があり、寒さに当たってもとう立ち（つぼみができ、花茎が伸びる）が起こりにくい品種を選ぶと良いでしょう。

【畑の準備】

保温用フィルムは、「農ビ」「農PO」などがありますが、軽くて、べたつかない「農PO」が多く使われています。穴開きタイプは保温効果がやや劣るものの、換気作業が省力化でき、穴から雨水が入るため使い勝手が良いでしょう。不織布は保温や霜よけ効果があり、軽くて透光性も高いので野菜に直接かけたり（べたがけ）、トンネル内の野菜の上に敷いて保温効果を高めます。マルチフィルム（以下、マルチ）は地温を上げて、生育促進効果を高めます。地温上昇効果の高い「透明」や、雑草防止効果の高い「黒」などがあり、栽植様式に合わせた幅や穴開きの有無などのさまざまなタイプがあります。支柱の長さは、ベッド幅、トンネルの高さ、地中に挿し込む長さから算出します。例えば、ベッド幅80cm、トンネルの高さ40cm、地中に挿し込む長さ約20cm（両側で約40cm）では180cm程度の長さが必要です。防寒資材の特徴などについてまとめた表を参考にしてください。

【資材活用のポイント】

晴天日にはトンネル内の気温は外気より高くなり、夜間は外気に近い温度になります。トンネル栽培は日中の気温を生育に適切な温度（15～25度）に少しでも長く保てるものの、夜間の保温には十分ではありません。そのため、氷点下の時間が長いと凍害を被ることがあるため、不織布によるべたがけも必要です。春に向かって光が強くなったら、トンネル内は30度を超えるため、温度が上がり過ぎないように換気をします。フィルムの裾を開閉する「裾換気」と、フィルムに直径10cm程度の穴を開ける「穴開け換気」があります。資材の再利用や換気の手間を考え、種まき時期にかかわらず穴開き率（フィルム表面積に対する穴開き面積の割合）1、2%程度の資材を選択すると換気の手間を省けます。

表 冬の栽培に必要な防寒資材など

資材名	目的	種類	主な特徴
トンネル	保温	農ビ(農業用塩化ビニール)	保温性大、高価格
		農PO(農業用ポリオレフィン系)	保温性中、べたつかない
		農ポリ(農業用ポリエチレン)	保温性やや小、低価格
		有孔(農PO、農ポリ)	換気作業の省力化
べたがけ	保温 土壌水分保持	不織布	保温効果
		寒冷しゃ	通気性と透光性
マルチ	地温の上昇 土壌水分保持 防草	透明	地温上昇効果大
		黒色	防草効果大
		緑色	地温上昇と防草は透明と黒色の中間
		有孔	条間、株間が選べる
支柱	トンネル資材をかけるための骨組み	グラスファイバー製	軽量で曲がりやすく、復元力が高い
		被覆鋼管製	強度があり、風雪に強い
その他	トンネルを固定	マイカー線	強度、耐候性がある
		木杭、固定ピン	引き抜き抵抗がある

園芸研究家●成松次郎

図 トンネルの作り方

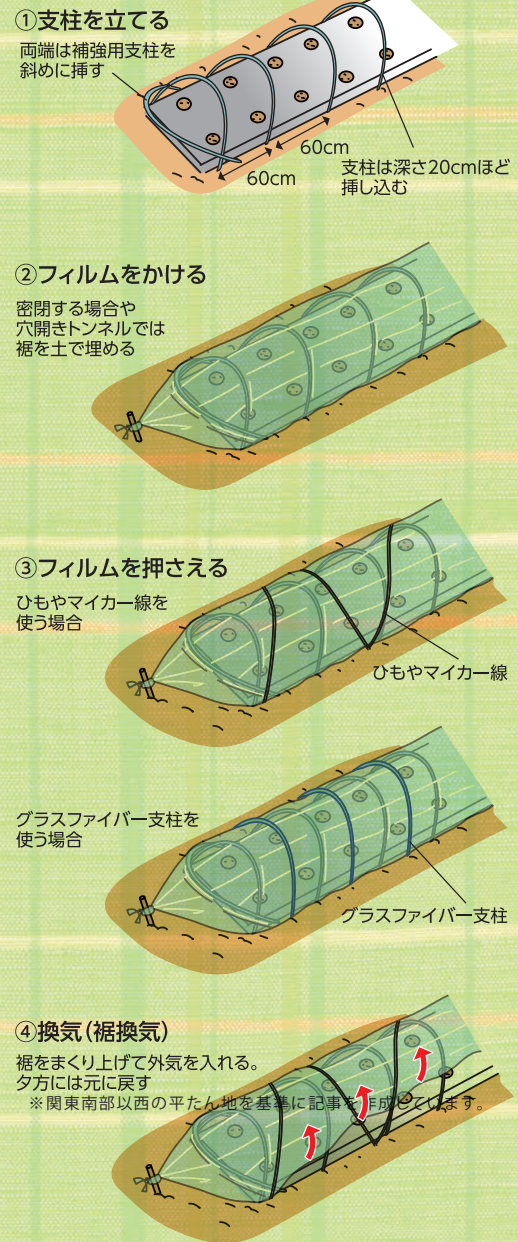

ココがポイント!

トンネル栽培を通して、季節を先取りした栽培ができます。チャレンジしてみましょう。



JA園芸指導課
川口功富農指導員

【水瓶座 1/20～2/18】 周囲からの手助けに感謝を。1人で動かない方が順調に進みます。大きな計画変更はもう少し時間をかけて◎

J A ふ く お か ハ 女 イ ン フ ォ メ ー シ ョ ン



人権デー・人権週間について

昭和23年12月10日に国際連合で世界人権宣言が採択されたのを機に、12月10日を人権デーと定め、わが国では翌年から毎年12月10日を最終日とする1週間を人権週間と決めました。

- (人権デー) 令和7年12月10日(水)
- (人権週間) 令和7年12月4日(木)～12月10日(水)

JAグループ福岡では、職員の人権意識の高揚を図るため、毎年人権週間に向けた記念標語として「人権啓発標語」の募集を行っています。今年度はJAグループ福岡の18団体(17JA、1連合会)から203点の応募があり、以下の2作品を令和7年度JAグループ福岡の人権啓発標語としました。

【令和7年度 JAグループ福岡 人権啓発標語 採用作品】

- ◆何ハラも 防げる万能「思いやり」
- ◆言う前に 心に聞こう その言葉



年金相談会

- 開催日 12月14日(日) 星野・上陽地区
- 会 場 上陽支店
☎0943(54)3311
- 時 間 9:00～16:00

※事前のご予約が必要となりますのでご了承ください。



税務・法律相談日

- 税 務 12月16日(火)
- 法 律 12月22日(月) 【リモート開催】
※リモート対応準備のため、お申込みは1週間前までにお願いします。
- 場 所 JA本店 13:30～
- 申込み JA本店 営業推進課
☎0943(23)3157



Aコープ八女店 Instagram始めました！

地域の皆さまとのつながりを大切に、JAファーマーズAコープ八女店では公式Instagramを開設しました🌟

新鮮な地元産野菜やお買い得情報、季節のおすすめ商品などを発信しています🍅🍆ぜひフォローして、最新情報をチェックしてください！

「JAファーマーズ Aコープ八女店」で検索、
または下のQRコードからアクセス！



「Wing」の感想をお聞かせください

いつも広報誌「Wing」をご覧いただきありがとうございます。今後も皆さまにより一層楽しんでいただける広報誌を目指し、「Wing」の各コーナーについて皆さまの率直なご意見やご感想を募集いたします。

回答いただいた方の中から「恋するラングドシャアソート」を抽選で5名の方にプレゼントいたします。

※当選の発表は、賞品の発送をもってかえさせていただきます。

【応募方法】右のQRコードを読み取り、アンケートにお答えください。

【期限】 令和7年12月15日(月)まで

【抽選内容】 恋するラングドシャ アソート



オリジナル商品



恋するラングドシャ アソート

クッキー生地は、サクサクと心地よい食感です。博多あまおう苺と八女抹茶を使用した2つの味をお楽しみいただけます。



JA教育ローンのお知らせ

地域の皆様の夢を
応援します



JA教育ローン

固定金利
保証料別 年1.8%



最優遇金利
固定金利
保証料別 年1.6%

24時間 365日受付
インターネット
事前審査は
こちらから



金利適用期間
令和7年4月1日
令和8年3月31日

金利軽減
適用要件

JAネットバンクご登録 プラス ①または②に該当する場合
①カードローンご契約 ②教育ローン(極度型)ご契約

- お使いみちは入学金・授業料・学費・下宿代 など
他金融機関からの借換えもOK
- 最大1,000万円、最長15年までお借入いただけます
- 在学中はお利息のみのお支払いとすることも可能です

カード型も
あるぞう！



支払済みの入学金・授業料等にもご利用いただけます
※支払後3ヶ月以内のものに限ります
※詳しくは各支店窓口またはローンセンター(営業推進課)までお尋ねください。
※JA本店ローンセンター(営業推進課)☎0120(644)602



JA-SSからのお知らせ

冬のタイヤキャンペーン

令和7年11月1日(土)～12月31日(木)

※画像はイメージです



軽トラック用

お得 145/80R12 604V、R710
通常価格 キャンペーン価格
1本 8,030 円 ▶ 7,150 円
4本セット 32,120 円 ▶ 27,720 円

※画像はイメージです



軽自動車用

お得 155/65R14 NEWNO
通常価格 キャンペーン価格
1本 10,340 円 ▶ 9,130 円
4本セット 41,360 円 ▶ 35,200 円

※表記金額はすべて、廃タイヤ代、組み換え工賃、バランス料含む税込金額です。

タイヤ無料点検実施中！

タイヤの空気圧点検

空気圧が低いと燃費が悪化し、走行中の安定性も低下します。安全のためにも月に1回は空気圧をチェックしましょう。



タイヤの摩耗点検

タイヤの溝が浅くなるとブレーキが効きにくくなります。スリップサインが出たら交換のサイン！



タイヤのヒビ点検

日差しや経年でヒビが入ることがあります。小さなヒビも放置せず、JASSで早めの点検を心がけましょう。



上陽 SS 営業時間の 変更について INFORMATION

いつもご利用ありがとうございます。令和7年12月より、上陽SSの営業時間を変更させていただきます。ご不便をおかけし申し訳ありませんが、何卒ご了承のほど宜しくお願いいたします。

平 日
7:00～19:00
↓
7:00～18:00
土 曜
7:00～19:00
↓
8:30～12:00
店休日はこれまで
通り、日・祝日です。
☎上陽SS0943-54-3314



「よらん野」出荷者
筑後市
田島 淳さん



出荷しているものは？

茶碗蒸し・チキン南蛮・ひじきコロッケなど7～10種類ほどの惣菜を出荷しています。

工夫していることやこだわっていること

時間が経ってもおいしく食べることができるよう味付けを工夫しています。また、他商品と被らないような商品を作るようこだわっています。

オススメ商品

人気ナンバーワン商品は茶碗蒸しです。おいしさの鍵であるたまごの部分は、絶妙な火加減とたまごと出汁の黄金比でとろっとなめらかに仕上げています。

消費者の皆さんに一言

「なないろごはん」のシールが目印です。日々おいしい惣菜を丁寧に作っていますので、是非お召し上がりください。

農産物直売所「よらん野」情報

■年末大売り出し…12月25日(木)～31日(水)

■店休日…12月9日(火)

※12月31日(水)の営業時間は9:00～17:00です

公式ホームページ【<http://yoranno.net/>】

ショッピングサイト【<https://jafyame.sanchoku-prime.com/>】

LINE でお得な情報を配信中！

ここでしか手に入らない「よらん野」ならではの安全・安心な旬の食材の情報をお届けいたします！LINEアプリの「友だち追加」⇒「QRコード」から登録をお願いします。



農産物直売所「どろや」情報

■フルーツギフト12月1日(月)より販売開始

お歳暮にいかがでしょうか



■歳末大売出し…12月28日(日)

※お正月用餅販売【田中もちや】

理事会だより

10月29日(水)開催

- 第1号議案 理事の利益相反取引承認について
- 第2号議案 次期Fオン端末機器更改に伴う固定資産取得について
- 第3号議案 令和7年産出荷契約米の生産者概算金単価設定について
- 第4号議案 立野広域集出荷場選果機更新工事およびパッケージセンター整備における固定資産取得について
- 第5号議案 フラワーセンター八女集出荷用機械機能向上および集出荷用建物新設工事における固定資産取得について

J A の動き (10月末)

● 組合員数 (正)	9,204人
● 組合員数 (准)	15,077人
● 貯 金	2,500億2,061万円
● 貸 出 金	333億2,239万円
● 農畜産物販売高	136億4,254万円
● 購買品供給高	52億2,411万円
● 出 資 金	30億5,063万円
● 共 済 保 有 高	6,179億3,454万円

編集日記



(川床)

先日、友人と湖のほとりできャンプをしてきました。もんじゃ焼きを作ったりスナック菓子を燻製にして味わったりと、ゆったりとした時間を満喫。秋の肌寒さを和らげてくれる焚き火の暖かさが、身体だけでなく心もほっとさせてくれました。自然豊かな場所での好きなことを一緒に楽しめる友人に感謝の気持ちで溢れる休日となりました。



(姜キウ)

先日、国際線に乗ったとき、よく眠れるようにと赤ワインをお願いしました。すると、「How old r u? (おいくつですか)」と聞かれたので、「30」と答えると驚いた様子。もう一度「30 years old」と伝えらるると、「Three-zero? (スリーゼロ?)」と確認され、「はい」と答えると、「Wow u look so young! (うわあ、若いですね)」との返事。お酒が飲める年齢を10年超えているのに、まさかの年齢確認。ちよつと嬉しい出来事でした。(姜キウ)