

Wing

ウイング

あなたとJAを結ぶ広報誌



2021 No.297

特集

第74回全国茶品評会・玉露の部

城昌史さんが農林水産大臣賞!



じゃっぴーくんのチャレンジ動画
好評配信中!
フォローしてね♪



JA.FUKUOKAYAME

公式インスタグラム

JAふくおか八女

<http://www.jafyame.or.jp/>

謹賀新年

新年、明けましておめでとうございます。新型コロナウイルスという未曾有の感染症が猛威を振るいつつ続いています。大変な苦勞をされている組合員・地域の皆さまにおかれましては、心よりお見舞い申し上げます。旧年は、役員一同、感染予防に細心の注意を払い、事業の運営を行ってまいりました。感染症の拡大は世界経済に甚大な影響を及ぼしており、国内の農畜産物にも大きな影響をもたらしています。JA管内につきましても、一部の作物で販売高が落ち込むなどの影響が出ており、「新型コロナウイルス対策支援事業」を立ち上げ、影響が顕著な組合員に対して、営農継続のための品目転換や新規品目導入の支援を行っております。農畜産物の安定生産・供給および金融・共同購入商品の提供は、JAにとって重要な社会的使命の一つであり、この使命を果たすためにJAを挙げて取り組んでいくとともに、組合員の皆さま、地域の皆さまに必要とされる地域に根ざした営農型JAを目指してまいります。今年度は第8次中期3か年経営計画(令和2年度～4年度)の真価が問われる2年目を迎えます。JAグループ福岡の自己改革の基本目標「農業者の所得増大」「農業生産の拡大」「地域の活性化」に向けて、4月から新たに「チャレンジ250支援事業」を立ち上げ、規模拡大する組合員に支援金を交付し、農業生産拡大による所得増大を図ってまいります。今後も自己改革を進め、県下の販売高を誇る営農の更なる確立と、常に地域とともに前進するJAづくりに役員一丸となって取り組んでいく所存でございます。

最後に、皆さま方のご健勝とご多幸、益々のご活躍を祈念いたしますとともに、今年1年も変わらぬご支援・ご協力を賜りますようお願い申し上げます。



～「あまおう」の稼ぎ頭目指して 筑後の仲間たちと挑む～

古賀 崇さん(44)

イチゴ生産者 (筑後市常用) 明子さん(43)

失敗談を正直に
就農したばかりの頃の崇さんにとって、青年部の仲間との存在は大きかったと話します。「親しくなると、栽培で失敗したことを正直に言い合える。自分や仲間たちの失敗を経験にして成長できた」と、栽培技術の向上に励んできました。イチゴは育苗期・定植期など栽培のポイントがあり、「株が何を欲しがっているかや水が足りているかなど、生育を見極める力が重要」と力を込めます。「基本的にどの作業もきつくて大変だが、体調管理だけは整えるよう心掛けています」とこれから始まる繁忙期を見据えています。

自然やわが子とふれあう時間
「農業は将来の選択肢に全く入っていません」と笑う崇さん。崇さん・明子さん夫妻は、約26aにイチゴ「博多あまおう」を栽培しています。崇さんは会社勤めを経て、両親の跡を継ぐ形で36歳の時に就農。「父が高齢だったし、このままサラリーマンを続けていくのもどうかと思っていた」と一念発起しました。八百屋で働いていたという明子さんは「農業は自然とふれあえるの楽しい」と笑顔で話します。2人のお子さんがいる古賀さん夫妻。崇さんは「両親が農家として働いている姿を『忙しそうだな』と思って見ていたけど、いざ自分がやってみると、子どもと一緒にいる時間が多いので良いなと思った」と話します。

目指せ！1坪当たり3万円



「博多あまおう」の収穫に励む崇さん

おいしかったよ。ありがとう
今年の春先は、新型コロナウイルスの影響で学校が休校となり子どもたちが毎日家にいたそう。「箱作りなど作業を手伝ってもらった。助かったし良い経験になった」と崇さんは振り返ります。明子さんは「一緒に作業したことで、子どもたちが農業に興味を持ってくれたみたい」と嬉しそうに話します。「イチゴを嫌いな人ってあまりいないし、子どもたちが喜ぶ。食べてくれた方に『おいしかったよ。ありがとう』と言われると作った甲斐がある」と笑顔の2人。イチゴのトップブランドをひた走る「博多あまおう」の稼ぎ頭を目指して、崇さん家族や仲間たちの挑戦が今日も続きます。



代表理事組合長

鵜木 高春



代表理事専務

小林 幸二



CONTENTS Wing1月号

- 2 謹賀新年 新年のあいさつ 12～13 JAFY TOWN 笑顔みいつけた!
- 3 今月のアグリスタ～表紙の人～ 古賀崇さん(44) 14～15 読者のページ
- 4～5 特集 第74回全国茶品評会・玉露の部 城昌史さん(48)が農林水産大臣賞! 16 青年部
- 6～9 JAトピックス 17 女性部
- 10 JA自己改革第2弾! チャレンジ250支援事業 18 ベジタブルライフ&JAFY'Sキッチン
- 11 あなたもチャレンジ!家庭菜園 19 JAふくおか八女 INFORMATION
- 20 Aコープ&よらん野情報 出荷者さんこんにちは



城さん夫妻が管理する玉露園(黒木町北大淵)

城さんは、20年前から全国茶品評会に玉露の出品を続けており、今年初めて農林水産大臣賞に輝きました。「受賞玉露園は、全国茶品評会福岡県大会が開催された20年前から管理している園なので、受賞は難しいだろうと思っていた」と話す城さん。玉露園は改植して4年目に仕上げやすいといわれています。

念願の初受賞



賞状
茶種 玉露
新枝折製茶
城昌史様
あなたの出品財は第74回農林水産大臣賞受賞の全日本茶生産団体連合会第74回全国お茶まつり鹿児島大会三南九州市実行委員会第74回全国茶品評会において特に優秀と認められたのでこれを賞します
令和二年十月十五日
農林水産大臣 野上浩太郎

まさふみ
城昌史さん

しほ 志穂さん
なつき 龍樹くん
めい 芽依ちゃん

黒木町での八女茶栽培——。平坦地と比べると、煎茶はどうしても生育が遅れてしまい生産量も少なくなりますが、一方、玉露は、中山間地での栽培に適しています。城さんは「平坦地と比べ気温の寒暖差が大きいため、玉露特有の旨みや甘みが凝縮されるのではないかと分析します。」

地の利を生かした栽培

今年、新型コロナウィルス感染症拡大の影響を受け、販売面では苦

コロナ禍での茶摘み

城さんは「今年、兼業農家から専業農家となったことで、しっかり時間を掛けて茶園管理できた」と受賞できた要因を分析します。

玉露作りへの想い

「八女伝統本玉露」を後世に残したい——。
「八女伝統本玉露」を作り上げるには、すまきや手摘み技術を持った摘み手が必要となります。すまきを作る職人も摘み手も高齢化が進み、後継者不足が課題となっています。生産者も含め、これらのうち一つでも欠けると「八女伝統本玉露」は作れなくなります。
城さんは、「玉露の部の産地賞を20年連続で受賞する八女市の茶生産者として、玉露作りを極め、JAや行政とも一体となって『八女伝統本玉露』を後世に伝えていかないとけない」と決意を語っています。



第74回全国茶品評会・玉露の部

城昌史さん(48)が農林水産大臣賞!



熟練の業光る 八女伝統本玉露

全国で生産される各茶種の日本一を決める『第74回全国茶品評会』が8月25～28日にかけて鹿児島県で開かれ、玉露の部で最高位の農林水産大臣賞をJA茶業部会の城昌史さん(新枝折製茶・黒木町)が受賞しました。また、各部門で上位入賞者が多い産地に贈られる産地賞では、八女市が玉露の部で20年連続の受賞、かぶせ茶の部で初受賞となりました。

八女茶には、「抗菌作用」や「抗酸化作用」、「抗高血圧作用」、「消臭作用」などの効能があるといわれています。城さんは「新型コロナウイルス感染症と風邪やインフルエンザに同時感染して重症化しないように八女茶を飲んで、予防にも役立ててほしい」と話していました。

八女茶の効能

今後の展望

「今回、私が賞をいただいたが、全国茶品評会の上位入賞茶にはあまり差はなく、どのお茶も高品質だ。日本一の産地で玉露を作っているという誇りを持ってより良い玉露を作り続けていければ、誰にでもチャンスはめぐってくる」と話しています。
城さんは「玉露作りを始めて今までの経験や栽培管理法をノートに書き貯めているので、いずれパソコンで整理してデータをまとめた。まずは、全国茶品評会2連覇を目指して玉露作りを精進したい」と抱負を語っています。

農林水産大臣賞を受賞した玉露「品種=さえみどり」の茶園(12月撮影)



誇らしげに玉露園を見渡す龍樹くんと芽依ちゃん

プリンセスママ部会 年末需要期に向けてスプレー・ピンポンママ出荷規格を徹底

JAプリンセスママ部会は、11月11日、JAフラワーセンターで令和2年産スプレー・ピンポンママの出荷目合わせ会を開きました。年末の需要期に向けて出荷が本格化する中、選花・選別を徹底し出荷規格を揃えることで、市場からの評価を上げ有利販売につなげることが目的です。

目合わせ会では、各品種の出荷規格について実物を見ながら確認しました。部会の販売部長から、「秀」「優」など等階級の区分を厳密にすることや、段ボールに箱詰めする際の要領などについて説明がありました。



年末出荷に向けて出荷規格を確認する参加者

な花研究会 「博多な花」出荷本格化

JAな花研究会で、11月2日から始まった令和2年産「博多な花」の出荷が本格化しています。今年産は、苗の生育期に気温が高く推移したこともあり順調に生育し、高品質な仕上がりです。19日には、JA筑後集荷場で出荷目合わせ会を開きました。出荷する際の葉茎長を調整することや、入り本数、蕾(つぼみ)の長さなど規格を揃えるよう、JA担当職員から説明がありました。



出荷規格を確認する参加者

中玉とまと部会 ミディトマト「はなひめ」出荷順調



出荷規格を確認する参加者

JA中玉とまと部会で、10月から始まった冬春ミディトマト「はなひめ」の出荷が順調です。11月20日には、JA黒木集荷場で目合わせ会を開き、出荷規格の確認や販売計画について意思統一が図られました。来年5月上旬に最盛期を迎え、出荷は来年7月上旬まで続き、年間通して約900tの出荷を見込みます。

かんきつ部会青年部 おいしいミカンの頂上決戦!? 青年部員が「M-1グランプリ」開く

JAかんきつ部会青年部は、12月5日、JA立花地区センターで果実品評会「第2回M(ミカン)-1グランプリ」を開きました。最需要期の12月に、高糖度で食味の良いミカンを生産しようと昨年取り組んでいます。部員が提出した果実を、糖度査定、食味査定の合計点で順位を競いました。部員らは、並べられた果実を試食しながら、味について厳正に審査しました。



ミカンの食味について査定する参加者

キウイフルーツ部会 はかたうれっこ キウイ「博多甘熟娘」直売所オープン!

JAキウイフルーツ部会で、主力品種「ヘイワード」が出荷シーズンを迎え、12月5日から、立花町のJA立花中央選果場前で直売所がオープンしました。糖度が特に高く高品質な同品種を「博多甘熟娘(はかたうれっこ)」として3月下旬まで販売する予定です。

「箱詰めLサイズ30個入り」が2,200円、「同Mサイズ33個入り」が2,000円、「化粧箱Lサイズ15個入り」が1,500円と種類も豊富。地方発送の注文も可能です。営業時間は午前8時30分から午後5時まで。1月より日曜日、祝日が店休日となります。「博多甘熟娘」は、他にも筑後市のJA農産物直売所「よらん野」でも販売されています。

お問い合わせは、JA立花中央選果場
☎0943(24)3927 FAX0943(24)5792 までどうぞ

直売所で販売される食べごろのキウイフルーツ「博多甘熟娘」



リーフレタス部会 リーフレタスの出荷が本格化

JAリーフレタス部会で、令和2年産リーフレタスの出荷が本格化しています。今年産は、朝晩の十分な冷え込みもあり、色付き良く高品質です。11月27日には、JA稲富集荷場で収穫講習会と出荷目合わせ会を開きました。JA営農指導員が、気温が低下する今後に行うトンネル被覆の方法について説明しました。また目合わせ会では、収穫したレタスのボードンフィルムへの包装方法や段ボール詰めの方法などについて申し合わせました。



リーフレタスの出荷要領について確認する参加者

花き部会 正月に向けて「千両」出荷

JA花き部会で、12月から、正月の縁起物として人気が高い常緑樹「千両」の出荷が始まりました。



美しい千両を手にする田中さん

広川町の上広川選果場では、生産者2人が持ち込み、「広川千両」として出荷されます。久留米の市場で行われる初競りなど、各地で「千両大市」がにぎわいを見せます。

鮮やかな赤い実と、深緑の葉のコントラストが美しい千両は、別名「草珊瑚」とも呼ばれています。30年以上千両の栽培を続けている田中健一さんは「正月飾りはもちろん、冬の観賞植物としても楽しんでほしい」と話していました。

パッケージセンター クリスマスに照準! 「博多あまおう」出荷本番

年内最大の需要期であるクリスマスに向けて、イチゴ「博多あまおう」の出荷が本格化しています。JA管内のパッケージ施設でも荷造り出荷作業が続いています。パッケージセンターでは、イチゴの集荷から出荷まですべてJAが一括して請け負います。生産者の労力を減らし、栽培管理に集中できるようにすることで、生産数量の確保や品質向上につなげています。



作業員によってバック詰めされるイチゴ「博多あまおう」

農業振興課 ファームステイ収穫祭で自然を満喫!

JAは11月23日、JAファンづくりの一環として黒木町で「ファームステイ収穫祭」を開きました。農業振興課が事務局となり、管内の小学校児童を対象に毎年夏休みにはファームステイ、秋には収穫体験を通して取り組んでいます。今年は新型コロナウイルス感染拡大防止のため、ファームステイが中止となりました。収穫祭に参加した児童や家族は、椿原誠さんと三宅浩二さんら受け入れ農家の指導のもと、旬の野菜の収穫を体験。採れたての野菜を使った料理を畑のそばで食べるなど、自然を満喫しました。



トウガラシを収穫する児童



採れたての野菜を使った料理を取り分ける参加者

八女地区センター 地区センターでアグリ農機ガス課

JA八女地区センターと農機ガス課は12月5日、アグリ・農機フェアを開きました。トラクター・コンバインなど農機具の展示や、ダイコン・ニンジンなどの野菜即売、園芸用品や肥料の販売、無料での土壌分析などがあり、多くの来場者でにぎわいました。検温やアルコール消毒など、新型コロナウイルス対策を徹底し開催しました。



農機具が展示された農機フェア

地元園児 園児が地元特産ミカンの収穫を体験

立花町北山で11月5日、JAかんきつ部会青年部員の持丸雅彦さんやJAが、地元の子どもたちに特産のミカンに親んでもらおうと、同町のさくらんぼ高等保育園の園児を招きミカン狩り体験会を開きました。体験会では、持丸さんやJA園芸指導課の担当職員が、ミカン「北原早生」の収穫方法を説明した後、園児たちは、ハサミの使い方などを教わりながら1人ずつ収穫を楽しみました。



持丸さんに教わりながらミカンを収穫する園児

茶業青年の会筑後支部 小学校児童が地元特産八女茶の淹れ方学ぶ

JA茶業青年の会筑後支部は、12月4日、筑後市立水洗小学校で、「八女茶の淹れ方教室」を開き、5年生の児童27人が、楽しくおいしいお茶の淹れ方を学びました。同支部では、地元特産の八女茶に親んでもらい、地産地消や食育に繋げようと、同市と協力しながら、市内の各小学校で毎年開いています。今年は、新型コロナウイルス感染拡大防止の為、十分に協議を重ね、対策を徹底し開催しました。教室では、副支部長の篠原利之さんら生産者が、実演を交えながらお茶の淹れ方を指導しました。児童らは、湯の温度や量、抽出時間などに注意しながら、紙コップに丁寧に淹れ方を学びました。

急須で淹れるお茶は程よい苦みであったかとおいしかったです!



丁寧に急須でお茶を注ぐ児童

立花ワイン 期間限定! 「生キウイワイン」販売開始

立花町の立花ワイン株式会社で、冬季限定商品「生キウイワイン」の販売が始まりました。原料には、JA産のキウイフルーツ「ハイワード」を100%使用。果実本来の風味と香り高さを消費者から毎年人気のワインで、ギフト用に注文する購入者も多いです。1本720mlを1,650円で約1,000本の限定販売。アルコール度数は7%。工場に併設した直売所やホームページ、地元道の駅などで、来年3月下旬までの販売を予定しています。



瓶詰めされる「生キウイワイン」

女性部 女性部オリジナルマスクとバッジ作成で活動をPR

JA女性部は、幅広い世代に活動をPRしようと、オリジナルのロゴマークを作成しました。新型コロナウイルスの感染拡大防止のため思うような活動ができない中、ロゴマークを使用したマスクを部員全員に配布しました。感染症対策を徹底するとともに、部員同士の仲間意識を高め、一体となってこの難局を乗り越えようと取り組みます。また、ロゴマークを使用したバッジも作成し、活動をPRします。マスクはやや大きめのサイズで、「ゆったりとして付けやすい」と人気。手洗いできる素材で、裏返しても使用できます。



JAオリジナルのロゴマークを使用したマスクとバッジ

女性部八女地区 五穀豊穡祈りお正月飾り作る



水引を使った正月飾り作りに励む参加者

JA女性部八女地区は11月27日、JA八女地区センターで、水引を使ったお正月飾りを作りました。稲穂と一緒に飾り、来年の五穀豊穡を祈りました。お正月飾りは、雑誌「家の光」の紹介ページを参考に製作。大坪知美子部長や支店部長が作り方をアドバイスしました。支部長とフレッシュミズ役員合同での参加者は、ウラジロや松ぼっくり、キクなど6種類の材料をねじった水引と組み合わせながら、約1時間でオリジナルの飾りを作りました。

花き生産部会 管内の花を動画で市場関係者にPR

JA花き生産部会は、市場関係者向けに管内の花の魅力動画をPRしています。コロナ禍により花市場に来る関係者が減り、取引会議などができなくなる中、産地の状況や取り組みなどを動画で紹介。新しい手法で、有利販売を狙います。動画の企画・撮影・編集は、JA全農ふくれんと県などで構成する「花あふれるふくおか推進協議会」が担います。10月23日は、バラ部の中島良太郎部長の園地で撮影。ふくれんの職員がインタビュアーとなり、中島さんがバラの品種や出荷時期、コロナ禍における販売状況など質問に答えました。



花の魅力をPRする動画撮影に臨む中島部長ら



あなたもチャレンジ!

家庭菜園

ニンジン

ニンジンとは

ニンジンの発芽適温は15~25℃で発芽には10℃以上、生育適温は18~21℃です。緑植物春化型といい、ある程度の大きさになり、低温に遭遇すると花芽が形成され、その後の長日と高温でとう立ちが始まる野菜です。



ニンジンには、みずみずしい風味とさわやかな食感が魅力で、サラダや和え物にするのが美味しいです。ニンジンは、身がかためで、加熱すると甘みが出て美味しさが引き出されます。煮物に向いています。

園芸研究家 ● 成松次郎

図3 間引き

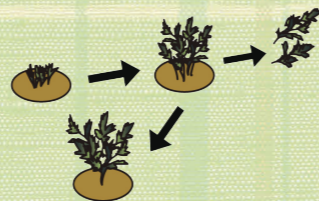

土寄せ

間引きと同時に土寄せを行い、さらに収穫期近くには、根の肩の部分にさらに土寄せして、根が緑に着色するのを防ぎます(図4)。

図4 土寄せ



収穫

根の径が4~5cmに肥大した株から順次抜き取ります。太り過ぎて裂根しないうちに収穫をします(図5)。裂根は急激に肥大する生育後半、畑が乾燥または過湿となる水分条件で起きやすいものです。

図5 収穫



営農指導員のワンポイントアドバイス
ココがポイント!

教えて! マコちゃん!



未熟堆肥は股根になりやすいので使わないようにしましょう。堆肥を購入されたい方は、最寄りのJAアグリセンターでお買い求めください。

JA園芸指導課
田中真子 営農指導員

畑の準備

種まき2週間前に1平方m当たり苦土石灰100gをまき、30cm程度の深さに耕します。1週間前に、化成肥料(NPK各成分で10%)100~150gと完熟堆肥2~3kgを施し、土とよく混ぜておきます。

条間15cm、株間15cmなどの穴開きマルチ資材の規格に合わせた70~80cmのベッド幅を作ります。マルチは早めに張って地温を上げておきましょう。

種まき

温暖地では1~2月から種まきができますが、家庭菜園では3月まきが安心です。穴開きマルチでは、1穴に5~6粒まきます(図1)。

図1 種まき

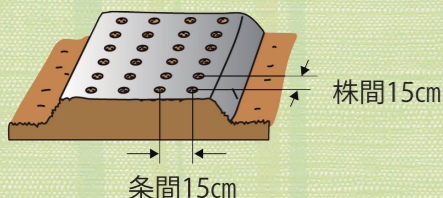

トンネルの設置

換気作業を省力化するには穴開きのトンネル資材(農ポリ)を選ぶと良いのですが(図2)、普通の農ポリでは生育に従って裾を上げて換気します。さらに、トンネル内の茎葉が茂り、いっぱいになればトンネルを外します。

図2 トンネルの設置

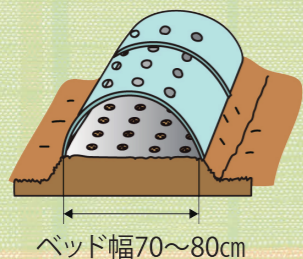

間引き

1回目は本葉2~3枚のときに2~3本、2回目は5~6枚のときに一本立ちにします(図3)。

JA自己改革第2弾!

規模拡大される組合員をJAが強力バックアップ!

農産物販売高250億円!

チャレンジ250支援事業



JAは、「農業生産基盤強化支援事業」に続き、自己改革の第2弾として、令和3年度より新たに「チャレンジ250支援事業」を立ち上げ、規模拡大を図る組合員を強力にバックアップします!

実施期間	令和3年4月1日~令和7年3月31日までの4年間	支援額	総額2億円以内 5,000万円/年
------	--------------------------	-----	-------------------

※「チャレンジ250支援事業」...対象の組合員に対し支援金を交付することで農業生産の拡大を図り、JAの農産物販売高250億円を維持することを目的とする。

新規施設支援

規模拡大のため栽培施設(鉄骨ハウス・パイプハウス・雨よけハウス・果樹棚・玉露棚等)を新規に設置する経営体に対し、自己資金(補助残・消費税抜き)の40%以内を支援する。規模拡大を伴わない新規設置(更新)は、20%以内の支援とする。

※ただし、上限金額は500万円/年とする。

施設長寿命化支援

施設長寿命化のため栽培施設(鉄骨ハウス・パイプハウス・雨よけハウス・果樹棚・玉露棚等)を改修する経営体に対し、自己資金(補助残・消費税抜き)の10%以内を支援する。

※ただし、上限金額は50万円/年とする。

チャレンジ
250

農地再生支援

2年以上放置されている農地(果樹・茶園)を整備し、再生することで新たに生産を開始される経営体に対し、20万円以内/10aを支援する。(対象面積は10a以上※中山間地は5a以上)

2年以上放置されている農地(水田・畑)を整備し、再生することで新たに生産を開始される経営体に対し、5万円以内/10aを支援する。(対象面積は10a以上※中山間地は5a以上)

※ただし、上限金額は100万円/年とする。

改植支援

農業振興地域外での果樹・茶園の改植に対し10万円以内/10aを支援する。(対象面積は10a以上)

※ただし、上限金額は50万円/年とする。



以下は、「農業生産基盤強化支援事業」から継続する支援対象事業です。

作物導入支援 (新規・規模拡大)	● 施設栽培で作物導入 10万円/10aを支援する。(対象面積は1作物概ね5a以上) ※ただし、上限金額は50万円/年とする。 ● 露地栽培で作物導入 5万円/10aを支援する。(対象面積は1作物概ね10a以上) ※ただし、上限金額は25万円/年とする。
中山間地露地作物導入支援	● 露地栽培で作物導入 5万円/10aを支援する。(対象面積は1作物概ね5a以上) ※ただし、上限金額は25万円/年とする。
園地流動化促進支援	● 5a以上の施設(鉄骨・パイプハウス)を売却または5年以上貸し付けた地権者へ3万円/10aを支援する。※ただし、上限金額は10万円/年とする。 ● 10a以上の露地園地等を売却または5年以上貸し付けた地権者へ5千円/10aを支援する。※ただし、上限金額は5万円/年とする。
栽培施設整備支援	● ハウス等の部材で、税別50万円以上の栽培施設整備を行うものに対して10%以内を支援する。※ただし、上限金額は50万円/年とする。

※支援により生産される作物は、果樹・茶・花木は8年以上、野菜・花きは3年以上の継続栽培が必要となります。



JAFY TOWN

笑顔み つけた!

わが家の

アイドル

葉山 あいな
愛菜ちゃん
(0歳)



何をしてもかわい
い愛菜ちゃん♡パパ
もママも大好きだよ
♡元気いっぱい、笑
顔いっぱい育てて
ね♡

八女市忠見の貴史・由衣さんの
長女

中村 りな
莉那ちゃん
(2歳)



アンパンマンが大
好きな莉那ちゃん♡
これからもニコニコ
笑顔でみんなを癒し
てね♡大好きだよ♡

八女市馬場の道浩・裕子さんの
長女

古園井 せな
星七くん
(0歳)



ニコニコ♡最高
な笑顔をみせてくれる
せなせな♡♡パパと
ママの所に生まれてき
てくれてありがとう
せなくん大好き♡♡

八女市納楚の享友・有紀さんの
長男

横溝 ましろ げんのすけ なごみ とらのすけ
真白ちゃん・弦之介くん・和心ちゃん・虎之介くん
(1歳) (5歳) (0歳) (3歳)



みんなのおか
けで毎日楽しく
過ごせていま
す。けんかしす
ぎず、4人なか
よくすくすく大
きくなってね♡♡

矢部村矢部の太一・飛鳥さんの長女・二男・二女・三男

野中 はると こうえい ようすけ
晴渡・公瑛・洋助くん
(3歳) (0歳) (3歳)



弟たち思いの
晴渡くん♡いつ
も元気いっばい
の洋助くん♡お
兄ちゃんたちが
大好きな公瑛く
ん♡いつまでも
仲良くね

立花町北山の文詞・祐美さんの長男・三男・二男

元気な
さち ふうふ
幸夫婦



週に4回以上、グラウンドゴルフ
で汗を流す元気いっばいな大月さ
ん夫妻。

紀久夫さんは、自宅の家庭菜園
で、クサイ、ダイコン、ホウレン
ウ、イモなどの栽培に夢中です。
「私は、丹精込めて野菜を育てる
のが好き。妻はそれを人にお裾分
けをするのが好き」と笑っていま
す。手芸が得意なヨシカさんは
「でもクッションを編んだり洋服
を編んだりしています」と笑顔で
話しています。

2人は今は、ひ孫の成長が一番
の楽しみ。スマホに動画が送られ
てくると何度も観ます。家に遊
びに来てくれたときは思いう存分
可愛がります」と笑っています。

八女市酒井田
大月 **紀久夫さん**(85)
ヨシカさん(78)
夫妻



結婚52年目を迎える仲良し
の古賀さん夫妻。

勝美さんは、定年退職後に
始めた家庭菜園が趣味で、近
所で神事があるたびに、育てた
野菜をお供え物として提供し
ているそうです。洋子さんは、
お孫さんたちの成長が何より
の楽しみで、昔、陸上で国体に
出場したお孫さんを応援する
ために、2人で東京に行ったこ
とが良い思い出だそうです。

健康が何よりも大事だと話
す2人。勝美さんは「家庭菜園
を続けていきたい」洋子さんは
「孫の結婚式に元気に出席し
たい」と笑顔で話しています。

立花町北山
古賀 **勝美さん**(76)
洋子さん(74)
夫妻



近藤 はると
遥斗くん・あおいちゃん
(1歳) (5歳)



3人のお姉
ちゃんたちが
とっても大好き
な遥斗くん。こ
れからもいつま
でもなかよし姉
弟でいてね♡♡♡

筑後市尾島の周作・美紀さんの長男・三女



※誌面の都合上、旧八女市の方以外は八女市を省かせていただきます。

年賀状を書く季節になりましたね。絵が下手なので何の面目もない年賀状になってしまいましたが、元気でいることだけでも知らせたいとい出してしまいました。出した後で後悔しています。

【八女市】 U・Yさん(80)

「八女地区センター通信」の「今月の畑仕事」は、毎回必ず目を通しています。自分でも畑で作っているのでも参考になり助かります。情報がありがたいです。

【八女市】 H・Tさん(68)

ホークス優勝の翌日、Aコープで買い物。バナナ1袋81円、リンゴ1個81円。安い！工藤監督の背番号でした。粋な計らいと感動。思わず数個手に取りました。

【八女市】 I・Tさん(62)

ユズちぎり、ユズの選別、出荷が終わって一安心しています。手塩にかけたものを出荷できるのは、何物にも代えがたく、楽しみです。来年は、今年よりもっといいユズを出荷できるように頑張ります。

【黒木町】 H・Aさん(69)

この冬、娘家族と家を入れ替わって、マンションに引っ越ししました。年寄り2人、初めてのコンクリート生活です。眺めは最高です。掃除も楽になりました。しかし、狭い空間に夫と2人は少し息苦しいかな…。とりあえず仲良く暮らしています。

【筑後市】 Y・Mさん(69)

寒くなってきましたね。吐く息が白くなります。早朝散歩を始めて、3か月になりました。ときどきお会いする方と挨拶を交わすようになりました。人との輪が広がってうれいす。

【黒木町】 M・Kさん(72)

八女に家族で出かけた。帰りには、JAの直売所で新鮮な野菜や果物、加工品をおみやげに。抹茶のソフトクリームも濃くておいしかったです！

【福岡市】 Y・Mさん(38)

コロナで女性部活動がほとんどなくて、メンバーさんとも会うことが少なく、来年は活動ができると思います。

【八女市】 S・Tさん(55)

今年もWingにお世話になりました。夫のグチ、メタボな私のこと、かわいい孫たちのことなど載せていただきました。来年も楽しみにWingを読みみたいと思います。夫も何か書かれないか毎月チェックしていると思います。笑。よいお年をお迎えください。

【八女市】 N・Rさん(73)

旧年は、大変お世話になりました。今年も楽しいおハガキお待ちしております。ご主人からのおはがきもお待ちしております。笑。

サニテラスの収穫と植え付けを手伝っています。腰が痛くなっただけ、正しいストレッチの方法を見ながら毎晩やっています。

【八女市】 G・Rさん(76)

インシャルだけなので、分からないと思っていたら、意外と分かるものですね。「このころWingに載ってないねえー」と声を掛けられます。2020年は、あまり良くなかったけど、2021年は一歩ずつでもいい年に！皆さまの「多幸を祈ります！」

【上陽町】 I・Tさん(70)

本を読むことが大好きな私、幼いころから父の出張からのおみやげが本が多かったです。姉妹はかりだったので、長女の姉、二女の姉、そして私に読む順番がまわって来て、夢中になって読みました。中学・高校時代は受験勉強でほぼ読書の機会はありませんでした。大学では、大学図書館に通い詰めでありました。さまざま本に触れ、幸せいっぱいでした。教職についてからは、読み聞かせ、児童図書、専門書等と励みました。現在はたっぷり時間があるので乱読して読んでいます。

【八女市】 Y・Mさん(71)

JA職員の皆さま、何か分からないときにたずねると、親切に詳しく説明してくれてありがとうございます。感謝しております。

【黒木町】 T・Mさん(76)

よらん野でWingを手に取りました。夜勤明けに野菜、果物、手作りのおまんじゅうを買い、店員さんも気持ちよく挨拶され嬉しく思います。明日はお休み。ゆっくり料理を作ります。楽しみ！

【久留米市】 S・Kさん(36)

背丈を伸ばして青空に向かって咲いている皇帝ダリア。晩秋から見頃を迎えています。今年には12月は霜の害もなく、12月になってもきれいで長く楽しめています。高々と咲き誇る花を眺めていると、コロナ禍でも心休まるひとときです。

【矢部村】 G・Mさん(71)

ケア、トランポリン体操に行くのが楽しみです。来年には13人のひ孫ができます。かけ干し新米もとれてお茶の摘みも忙しいけど、行けるだけ体操に行き、頑張らなくちゃと思う今日この頃です。

【星野村】 Y・Sさん(83)

毎年Aコープ産直売り場で、渋柿を50〜70個買っています。今年には不作とのこと。買えませんでした。干し柿大好物の夫は、私以上にがっかりしていました。

【八女市】 K・Tさん(64)

7月に生まれたセキセイインコの赤ちゃんが大きくなり立派に成長しました。初めての冬を無事乗り越えます。

【広川町】 K・Kさん(24)

JA組合長賞に橋本くれはちゃん！

令和2年度お茶の絵画コンクール



福岡県茶業青年の会主催により開かれた「令和2年度お茶の絵画コンクール」で、福島小学校1年生の橋本くれはちゃんが、JA組合長を受賞しました！1年生で唯一の優秀賞となりました。くれはちゃんおめでとう！コンクールには、JA管内の8小学校から102点の応募があり、7人が優秀賞に輝きました。

家族みんなで八女茶を飲んでるところを描きました。

八女方言かるたが欲しいとお母さんに言ったら、買ってあげても良いよと言われたので、八女伝統工芸館に行って買ってもらいました。家族で楽しんでいます。

【広川町】 N・Mさん(13)



八女弁が飛び交うかるた面白そうですね！「八女弁トランプ」もあってもいいですね、そっちで弁をマスターしてください！

クロスワードパズル

●二重マスの文字をA〜Dの順に並べてできる言葉は何でしょうか？

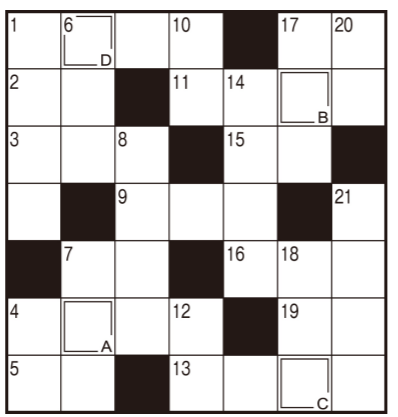

頭の体操



12月号の答え！

シユンギク

ホ	シ	コ	イ	ビ	ト	
2	コ	ー	ト	ウ	ギ	リ
リ	ケ	タ	ナ	イ		
ウ	イ	ン	タ	ー		
3	キ	ス	カ	タ	レ	
4	ツ	ク	エ	ミ	シ	ン
5	ク	チ	ビ	ル	ユ	ス

ヨコのカギ

- ①富士タカミナスビは、何に見ると良いもの？
- ②キャンパスの大きさを表すときに使う言葉
- ③港を表す地図記号はこの形
- ④強烈な悪臭がする液をお尻から噴射して身を守る動物
- ⑤1/100はセンチ。1/1000は
- ⑦なぜか猫が入りたがる物
- ⑨大豆や緑豆の種子を暗いところで発芽させた物
- ⑪物事をするのにちょうど良い頃合い
- ⑬おせち料理に入れる煮豆
- ⑮鶴は千年、●●は万年
- ⑯ぬいぐるみに詰めます
- ⑲ピーコックと鳴く大きな鳥

タテのカギ

- ①羽根突きに使う道具
- ④すずりですります
- ⑥止まらず次に進むこと
- ⑦重さを知りたいときに使います
- ⑧テレビやエアコンに向けてボタンを押します
- ⑩ご飯のこと。焼き●●
- ⑫いんちがいち、いんちがに...
- ⑭●●付きのタイで成人を祝った
- ⑯車が動きださないようにタイヤにかませます
- ⑰同種の事例は枚挙に●●がない
- ⑲凍った場合は氷瀑(ばく)と呼ばれます
- ⑳ひもの●●が固くてほげけないよ

正解者の中から抽選で8人の方に農協全国商品券(500円分)をプレゼントします。

当12月号の当選者

●山本 サチ子さん	●坂本 貞子さん
●長野 れい子さん	●小嶺 和也さん
●古賀 れよなさん	●小嶺 来実さん
●松永 千代実さん	●佐藤 来実さん
●家辺 真紀さん	

※応募に際し取得しました個人情報、当選者の掲載およびプレゼント発送に使用させていただきます。

応募先 〒834-0063 八女市本村420-1 JAふくおか八女 Wing編集係まで
E-mail: koho@jafyame.or.jp

あんしん広場特集



女性部

+α

女性の方で地域を元気に
今月は【あんしん広場】



あんしん広場
山村佳代子会長

皆さんは、「あんしん広場」というJA
助け合い組織をご存じですか？
「あんしん広場」は、地域に住む元気高
齢者の方を対象とした支援活動です。JA
介護福祉センターと連携した健康体操をは
じめ、「家の光」の記事を活用した手芸品
作りやレクリエーションを通し、健康づく
りや生きがいのある暮らしづくりの支援を
行っています。
昨年度は、管内全8地区で17回開催し、
251人の方に参加いただきました。



みんなで笑って
みんなで長生き!

- 【あんしん広場会場】
- 【八女】Aコープ八女店
 - 【筑後】筑後地区センター
 - 【立花】立花地区センター
 - 【広川】広川地区センター
 - 【星野】星野地区センター
 - 【上陽】上陽支店
 - 【矢部】矢部支店
 - 【黒木】黒木地区センター



体操で心も体もリフレッシュ!!
歌も歌って楽しいよ!

今年度は、新型コロナウイルスの感染拡大防止の
ため、活動を自粛することとなりました。収束次第
再開します。皆さんにお会いできる日を心よりお待
ちしております…。



ぬり絵は指先を動かし、脳を刺激するの
で、認知症の予防に効果があります。

女性部員募集のご案内

私たちJAふくおか八女女性部は「らし(趣味・健康)に役立つ活動や「豊かで安心して暮らせる地
域づくり」に取り組んでいます。農家の方はもちろん、農家でない方も、誰でも年齢を問わず大歓迎で
す!「食と農」を大切に考える方★教養を高めたりスポーツを通じた健康づくりに興味のある方★一緒
に活動しませんか? 【お問い合わせ】JAふくおか八女 総合企画課 ☎0943-23-5935

青年部

ふくおか八女の農業を担う
今月は【星野地区】

星野地区青年部は、現在8人で活動を行っています。お茶を中心
にさまざまな作物を栽培しており、情報交換を行いながらお互いを高
め合っています。人数は少ないですが、若い力で地域を盛り上げて
いけるよう頑張りたいと思います!

星野地区部長
樋回 大記さん



急須でお茶を
淹れよう!



「八女伝統本玉露」の
ふるさと!星野農業の
魅力子どもたちに

私たちが、星野地区青
年部の主な活動として
は、村内の小・中学校
にて開催している「お
茶の淹れ方教室」や
「闘茶会」、「和菓子
作り体験」、他には、
地域の祭りなどに参加
し、自分たちで作った
お茶の販売や手もみ茶
の実演など、地元農産
物のPR活動を行って
います。
今年度は、新型コロ
ナウイルスの影響によ
り、イベント等が中止
となり活動ができてい
ない状況となっています
が、自分たちが農業の
魅力や、地域の魅力を
発信することで、少し
でも地域に元気を与え
られたらと思います!



農業青年って どんな人?



ふえた ようへい
笛田 陽平さん(28)
(星野村鹿里)

- Q-農業について
A- 茶農家として両親の跡を継ぐ形で就農し、7年目になり
ます。品質の良いお茶を作るために、土作りや水の流れに
気を配っています。自分の好きなようにできて、頑張った
分だけ収入につながるというのが農業の魅力だと思っています。
- Q-趣味は?
A- 釣りが好きです。黒木や広川、朝倉のダムへバス釣りに
行ったり、瀬戸内海にキス釣りに行ったりしています。
- Q-好きな女性のタイプは?
A- 食えることが好きなので、料理が上手な人がタイプです。
- Q-青年部の魅力は?
A- 青年部は、年上・年
下関係なく、さまざま
な年代の方と触れ合え
るのが良いですね。講
習会などもとても勉強
になりますし、他人と
の関わりが少なくなり
がちな田舎では、青年
部での活動はとても貴
重だと感じています。



■家庭訪問日 1月26日(火)

※新型コロナウイルス感染拡大防止のため、家庭訪問日が前後する、もしくは中止する場合があります

もうかる作物相談会のご案内

J Aでは、新たな作物の栽培を考えている方や、他の作物との組み合わせによる複合経営を検討されている方へ、作物相談会を開催します。推進品目以外も相談に応じます。また、「農業生産基盤強化支援事業」ならびに令和3年度からスタートする新事業「チャレンジ250支援事業」のご相談も受け付けます。お気軽にご来場ください。

推進品目

施設野菜：イチゴ・トマト・ナス・アスパラガス

露地野菜：キャベツ・レタス・ブロッコリー・オクラ・インゲン・ゴーヤ・もものすけ

果 樹：ミカン・ブドウ・梨・キウイフルーツ・桃・スモモ・イチジク

開催日	時間	開催場所
2月4日(木)	14:00~16:00 (受付13:30より)	J A本店別館会議室
		J A黒木地区センター会議室

- 内 容 作物ごとの栽培方法、収入・経費の試算、チャレンジ250支援事業の紹介
- 対 応 者 J A(農業振興課・園芸指導課・花き課・茶業課)
八女普及指導センター(地域振興課・野菜花き課・果樹特産課)
- 参加申込 相談会へ参加希望の方は最寄りの地区センターまでお申し込みください
- 申込期限 令和3年1月29日(金) ※新型コロナウイルス感染症拡大防止のため事前予約をさせていただきます。
- 問い合わせ J A本店 農業振興課 ☎0943(23)1378 園芸指導課 ☎0943(23)1163 花き課 ☎0943(23)1164 茶業課 ☎0943(23)1148 または最寄りの地区センターまで

税務・法律相談日

- 税 務 1月19日(火) ■法 律 1月25日(月)
- 場 所 J A本店 13:30~
- 申込み J A本店 推進指導課 ☎0943(23)3157

ご葬儀事前相談会随時承り中

J A葬祭センター「まごころ会館」では、葬儀に関する質問などを承る「ご葬儀事前相談会」を随時開催しています。また、J A定期積金「まごころ」をご契約された方は「まごころの会」の会員となり、葬祭センターを利用いただくと祭壇・司会・設営費が5%引きに。さらに、組合員の方は5%引きになります。ご用の際は、年中無休・24時間相談体制のJ A葬祭センターにご連絡ください。

■問い合わせ

J A葬祭センター「まごころ会館 山内」
八女市山内373 ☎0120(24)4496
J A葬祭センター「まごころ会館 長浜」
筑後市大字長浜90-1 ☎0120(53)4496
公式ホームページ【<http://www.magokoro-ja.jp/>】



年金相談会の開催案内

- 開催日 1月17日(日) 筑後地区
筑後支店 ☎0942(53)2815
- 1月23日(土) 八女地区
八女東支店 ☎0943(24)3186
- 時 間 9:00~16:00
- 申込み J Aローンセンター ☎0943(24)6116
または開催支店まで

介護福祉に関する「相談会・施設体験」承り中

J Aでは、介護全般の質問、認定手続きに関する質問や代行、サービス事業所紹介など介護に関する相談、また、デイサービスセンター「茶と花の里」・「茶と花の里2号館」での1日体験利用、施設見学なども随時承っています。ご用の際は、お気軽にご連絡ください。

■問い合わせ

J Aデイサービスセンター「茶と花の里」
八女市本村425-280 ☎0943(23)1161
・「ほたるの会」介護支援センター
・「茶と花の里」「茶と花の里2号館」



イラスト：小林裕美子

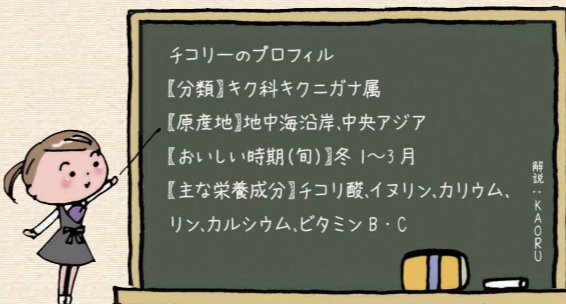

チコリーのプロフィール
【分類】キク科キクニガナ属
【原産地】地中海沿岸、中央アジア
【おいしい時期(旬)】冬1~3月
【主な栄養成分】チコリ酸、イヌリン、カリウム、リン、カルシウム、ビタミンB・C

保存方法

- 早めに食べ切ろう
- ラップで包み冷蔵庫の野菜室へ
- とってもしっかり乾燥しやすく日持ちしないよ

チコリー

～冬が旬の国産チコリー～

見分け方

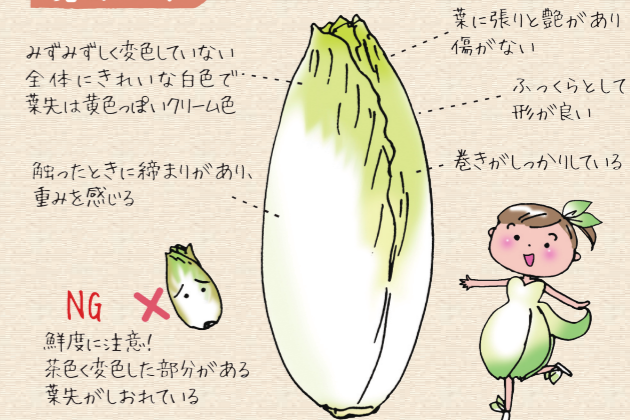

チコリーのヒミツ

- 栽培 いろいろな呼び名
和名：菊苣菜
英名：チコリー(chicory)
仏名：マンデープ(endive)
- 歴史 起源は古代ローマ
江戸時代末期日本に伝来
当時は特有の苦味が日本人の好みに合わなかった……
西洋料理の広がりとともに使われるようになる



レシピ1 栗とアサリのチーズリゾット

材料(1人分)	作り方
むきアサリ 30g	① フライパンにオリーブ油、アサリ、栗、ニンニクを入れ、弱火で炒める(ニンニクの香りを焦がさないように出す)。 ② ①に白ワインを入れ、強火にしてチキンパイオンを素早く入れる。 ③ パイオンが沸いたらあくを取り除き、冷や飯を入れほぐしながら1分ほど煮る。 ④ 仕上げに適当な大きさに切ったミツバ、パルメザンチーズを入れ、さっくりと混ぜ合わせた塩・こしょうで味を調え出来上がり。
ゆでた栗 10粒	
ニンニク(みじん切り) 1/2片	
オリーブ油 大さじ1と1/2	
チキンパイオン 3/4カップ	① 鍋にサラダ油を熱し、ゴボウ、ニンジン、鶏もも肉、栗を炒める。 ② ①に漬け汁用の材料とほぐしたマイタケを入れ沸騰させ、中火であくを取りながら20分ほど煮る。 ③ 器にそれぞれ②を盛り付け、いりごまとミツバのをせ、ゆでて冷や水で締めたそばを添えて出来上がり。
冷や飯 100g	
白ワイン 大さじ1	
パルメザンチーズ 大さじ2	
ミツバ 適宜	【漬け汁】
塩・こしょう 適宜	

レシピ2 栗けんちんの漬けそば

材料(4人分)	作り方
ささがきゴボウ 1本分	① 鍋にサラダ油を熱し、ゴボウ、ニンジン、鶏もも肉、栗を炒める。 ② ①に漬け汁用の材料とほぐしたマイタケを入れ沸騰させ、中火であくを取りながら20分ほど煮る。 ③ 器にそれぞれ②を盛り付け、いりごまとミツバのをせ、ゆでて冷や水で締めたそばを添えて出来上がり。
ニンジン(細切り) 1/2本	
鶏もも肉(細切り) 1枚	
むき栗 20粒ほど	
マイタケ 1パック	【漬け汁】
サラダ油 大さじ2	
かつおだし 5カップ	① いりごま 適宜 ② ミツバ 適宜 ③ 干しそば 400g
しょうゆ 1/2カップ	
みりん 1/2カップ	④ 料理酒 1/4カップ
料理酒 1/4カップ	

出荷者さん こんにちは!



よらん野出荷者
 広川町広川
 きよこ
 熊添 清子さん

現在出荷しているものは?

イチゴ「あまおう」、パプリカ、ジャムなど

出荷するものの特長は?

一昨年からイチゴの栽培を始めました。夫と二人三脚で、みんな大好きなイチゴを安全・安心、リーズナブルな値段で提供したいという思いで真心込めて作っています。

毎日の楽しみは?

農作業や出荷準備をしているときは、いつもラジオを聴きながら作業しています。以前はハウスの中では電波が届かずラジオが聴けなかったけど、今は、スマホアプリのradikoを使って快適に聴けるので作業が捗っています(笑)。

消費者の皆さんに一言

よらん野のお客さまは本当に目の肥えた方たちばかり。そんな皆さまに選んでいただけるようなイチゴを目指して一生懸命作っています!ぜひ食べてみてください!

編集日記

新年あけましておめでとうございませう。今年もよろしくお願ひします。年末はクリスマス、誕生日と大好きなケーキを連続して食べられる大チャンス。今月号の表紙を飾った「イチゴ」が大好きな子どもたちから「イチゴがいっぱい乗ったケーキが良い」とのリクエストを受け、イチゴケーキの上によらん野で買ったイチゴをさらに追加して、特製「追いイチゴケーキ」を作りました!今年もおいしい「イチゴ」をいっぱい食べられますように……

(加藤)

農産物直売所「よらん野」情報

- 新春初売り・福袋販売(数量限定)
1月4日(月)
- 店休日
1月1日(祝)~3日(日)、12日(火)

公式ホームページ【<http://yoranno.net/>】
 ショッピングサイト【<https://yoranno.com/>】

Aコープ情報

- 1月2日(土)開店時より福箱販売(数量限定)
- 初夢大あみだ!
1月2日(土)~4日(月)の期間中3,000円以上のお買い上げレシートで、応募できます。
あみだの行方は、1月5日(火)発表!
※投函して頂いたBOXの中より、抽選とさせていただきます。

理事会だより

- 11月27日(金)開催
- 第1号議案 理事の利益相反取引承認について(1)
 - 第2号議案 理事の利益相反取引承認について(2)
 - 第3号議案 半期開示ディスクロージャーについて
 - 第4号議案 チャレンジ250支援事業について
 - 第5号議案 環境センター残留農薬・土壌分析装置導入について
 - 第6号議案 販売手数料引き上げにかかる算出方法について
 - 第7号議案 株式会社Aコープ九州との店舗事業一体化に向けた合意書の締結について
 - 第8号議案 年末賞与の支給について

J Aの動き

10月末

● 組合員数 (正)	10,359人
● 組合員数 (准)	16,166人
● 貯蓄	2,538億9,969万円
● 貸出	345億2,774万円
● 農畜産物販売高	129億7,386万円
● 購買品供給高	72億4,760万円
● 出資	34億900万円
● 共済保有高	7,832億6,511万円

今月号にも掲載いたしました。先日、かんきつ部会青年部の「M-1グランプリ」の取材にお邪魔しました。審査する皆さんに加わり、私も並べられたミカンを試食させていただきました。普段ミカンを意識して食べ比べることがなかったので、1個1個味が微妙に違っていたのと、どのミカンもすごくおいしかったのが印象的でした。審査はできましたが「取材+余ったミカンを食べる係」として、来年も是非呼んでいただきたいです……

(野口)